中華民國二十九年十二月十二日 【星期四】 THE NANKING SIN PAO 【日刊】 【第八五四號】 【第一張第一版】

南京新報

第八五四號
今日本報一張半售洋五分
內政部登記證警字第六號
中華郵政登記認爲第二類新聞紙類

定報價目（寄費在內）

區域＼期限	一個月	半年	全年
本埠	一元五角	七元五角	十五元
外埠及日本	一元六角五分	八元四角	十六元八角
香港澳門	二元一角	十一元一角	二十二元二角
南洋及歐美	四元五角	二十二元五角	五十一元

附註：（一）特殊郵費（每日一份）掛號八分快郵一角二分航快一元另二分長期訂閱酌量加費（二）如欲訂閱請先惠報費（三）郵票九五折計算

廣告刊費 [illegible]
經濟欄 [illegible]

社址：復興路一三五號
電話：編輯部二一七八四 營業部二一八六九

泰越空軍互施轟炸 湄公河上戰事擴大
越南當局準備進行交涉

（中央社河內十一日電）泰越國境、自九日以來、卽形成交戰狀態、各地亦終日聞有高射砲聲、目下兩軍戰鬥地點乃在北部境之薩班納開特彭城間、最爲劇烈、九日泰越兩國飛機、於培克格北部湄公河上空展開空戰、越方傳是役擊落泰機二架、并謂泰機兩度空襲薩班納開特之越空軍根據地、越機亦於十日黎明、空襲烏頓之泰國機場、投彈達一千七百噸、同時并散播傳單甚多、又對岸之泰軍於十日上午四時、砲擊薩班納開特、越軍亦猛予還擊、是日七時半、泰機三架空襲彭城、嗣經越戰鬥機升空截擊、泰機一架中彈起火、落入泰境、於是泰境兩軍戰局已入本格化、又據越政界表明見解云、「戰事之責任、厥在泰國、越南當局、對泰態度仍如從前、毫不變更、而準備與泰政府進行交涉、然而吾國對此敵對行動、將採取適當之措置云云」、

（中央社河內十日電）據越南當局發表稱、九日上午有泰機二架、空襲老撾州薩瓦那凱特、投彈六枚、同日下午又有泰機六架來襲、投彈七枚、內中有一彈投中醫院、但無傷亡、越空軍對此、九日下午空襲泰機根據地烏頓、（卡江南方約五十公里）、復於九日晚猛炸泰軍前線據點、那克霍、炸毀泰機一架、

（中央社曼谷十一日電）據海通訊、據昨日報告稱、泰越邊境、又發生事件數處、法機四架、向泰國領地投彈十枚、其中二枚、落於某機關附近、餘均落於空地上、同時法機槍向湄公河泰國領地射擊一小時後、法機三架、又出現於泰國領空、當由泰機二架迎擊、結果法機一架被擊落、泰機二架被擊毀、依正式公報稱、所有駕駛員均逃出未受傷害、又法砲隊陣地、亦被泰機所炸、

照相說明
阿部大使搭機返國與褚外交部長步入機場時情形（中央社）

江蘇全省宣傳會議

【中央社蘇州十一日電】蘇省府昨日下午二時召開全省宣傳會議、出席吳縣等一九縣教育局長、縣宣傳委會主任委員、暨各縣報社負責人等百餘人、宣傳部林部長特派參事許錫慶蒞蘇代表致訓、行禮如儀後、首由省宣傳會主任委員張胥報告開會宗旨、繼由宣傳部許參事致訓、繼由省主席高冠吾演講、首述江蘇省宣傳機構事變前後的不同、而期望在座各人對宣傳技術上檢討以往有無欠缺、並規劃將來對宣傳工作如何推進、次即提示目下宣傳之唯一目標爲統一人民思想、俾在汪主席領導之和平反共建國國策下、共同努力以復興中國、及如何喚起民衆擁護國策一點、翻覆闡述甚詳、繼由張教廳長等演講畢、舉行攝影及審查提案、五時始散、明日上午續開大會、午後閉幕云、

許參事致詞

主席先生諸位先生兄弟今天代表宣傳部林部長出席、得與江蘇省各地方負責宣傳當局諸君把晤於一堂、至感榮幸、

宣傳工作同國家施政有互相倚賴不可分離的情勢、政策的推行、若有全體民衆一致的努力、才能事半功倍、否則就不能迅速普遍、因此近代國家、莫不以宣傳爲政府的重要事業之一、與財政、交通、教育、文化諸端、同一重要、政治改造的前提是心理建設、所以宣傳人員的工作、便是在廣大的羣衆中做心理建設的工作、總理說主義是一種思想、一種信仰、一種力量、思想所以成爲信仰、信仰所以成爲力量、這種功效也只有經過宣傳才能如期獲得、

我國宣傳事業發展較諸列强稍遲、以前是由黨主持的、現時已屬政府、以成績而論、目前自然還不能與列强並駕齊驅、可是我們看到中國的情形、可以知道宣傳在中國的需要、更較列强爲殷切、因此吾人的責任、也較之一般其他各國的宣傳工作人員來得重大、

諸君都是江蘇省各地方負責的宣傳當局、對於宣傳本身、如何推進、在努力工作之餘、自然平時在事實上、都感到有許多要解決的問題、今天召集這個大會、也無非使諸君有一個共同商討的機會、並且進而共商如何改進的問題、就這一點而定本會之召集意義、

江蘇省不僅是很重大的省份、而且鄰近上海、首都所在的、自然是很重大的、文化較之他省發達、因此諸君除去在宣傳工作上本身負有必須完成任務的責任而外、並且負有爲他省楷模的責任、中央宣傳當局、對於諸君一向抱着很大的期望、

宣傳部在本年創辦中央宣傳講習所時、曾恭請汪主席賜訓、主席手定「誠明堅毅」四字爲所訓、誠者心口如一、明爲不斷研究、堅是力行不惑、毅爲百折不回、其實汪主席的這個訓辭、乃是每一個担任宣傳工作的同志都應該自勉的、諸君在開會之後、都將返回各地、就請諸位將這四個字轉告各地担任宣傳工作的同志們、我們大家以此自勉、在堅定的一個國家、一個政府、一個領袖的信仰之下、完成我們的宣傳任務、

希特勒在兵工廠演說
德國爲生存而戰
土地人口應平均分配

【中央社柏林十日電】據海通訊、德元首希特勒、今午向舉世聞名之柏林兵工廠數千工人發表演說、此爲十星期來第一次當衆演說、德全國廣播電台咸轉播希氏演詞、俾全德工廠工人及全國民衆皆能聆悉、軍火製造部長托萊博士、德軍總司令季德爾上將、德勞工陣線領袖李羅柏博士、均在、德宣傳部長郭培爾、以柏林國社黨首領資格、於希氏演說前、略致歡言、表示歡迎後、希氏旋即起立發言云、最近余不常當衆發表演說、其故有二、㊀余因事務繁忙、無暇及此、㊁余深信空言無益、與其空言、不如實行、自前戰爭並非一二國勝利問題、實爲全世界互相競爭、余擬將此次戰爭基本原因向諸位報告、爲縮短演詞計、僅討論西歐問題、戰爭之主動國家有四、即擁有八千五百萬人口之德意志、擁有四千六百萬人口之英吉利、擁有四千五百萬人口之法蘭西、與擁有三千七百萬人口之義大利、茲將各國幅員作一簡略比較、則知其分配並不均勻、英雖僅有四千六百萬人口、然版圖爲四千萬方公里、法人口較少於英、僅三千七百萬、共版圖爲一千萬方公里、擁有四千七百萬人口之義國、僅有版圖不足五十萬方公里、人口最多者爲德國、共八千五百萬人、然版圖較英法義俱小、僅六十萬方公里、再者、英德社會情形迥異、宛若一深淵將二國隔離、人所稱英決不能與國社黨統治下之德國攜手、誠係事實、德國雖儲金不多、然勞工即爲黃金、余能以此擊敗全世界、世界其他國家決不能獲得自由、除非資本主義崩潰時、彼等始能獲得、此次德國並非僅對英法二國個別戰爭、乃對整個資本主義國家戰爭、余所採之外交政策、素主與英諒解、吾人未向英挑戰、實英人向吾人宣戰、德國執戈、實逼處此、英之所以對德宣戰者、因德國體制與英不同、目前世界土地分配、並非合理之分配、全係操縱所成、過去三百年、德人係一弱國、本國同胞相互殘殺、兄弟鬩牆、然目前世界四分五裂、英帝國之所以擁有龐大之領土者、並非由於條約或協定、乃全以武力造成、義大利與吾國遭受同一命運、四分五裂、一國三公、兄弟反目、煮豆燃萁、國力因之無謂消耗、幾至不能在地中海立足、吾人立足世界上、非僅依理論空談或宣言哲學、係自食其力、如其耕種莊稼、區域狹小、則所收之莊稼、不足維持生活、故世界一切戰爭多起於土地分配不平均、正如貧人與富人須加以調和、國家亦然、不可一國擁有一切、而他國則毫無所有、應以合理方法解決之、邱吉爾既堅持與德戰爭、德國別無他法、惟有應戰、但余深信余所盼望之重修舊好、二國通力合作、則結果定必有利於雙方、如英方仍然企圖分散德人、使德國解體、英人已鑄成大錯、今日之德民族非昔日德民族可比、不致蹈以前之覆轍、如英國仍謀恢復以前在歐陸之地位、吾人決不容許、凡吾人所佔領之土地、英人決不能使吾人放棄、再就國內情形言之、余欲以合理方法解決貧富不均、每人皆有生存權利、故土地問題亦然、人口較多國家、應有較大之版圖、以維持其人民生活、此乃合理之事、國社黨革命時、曾有一最大目標、即促成德國統一、一九三二年、德有八百萬工人失業、瀕於危境、行將餓斃、德兵士咸知德軍爲世界上之最優良者、軍器亦最精銳、他國出品、望塵莫及、將來更非他國所可望其項背、此次戰爭、吾人僅用去一月生產之軍火、英機雖頻施轟炸、然德兵工廠並未蒙受絲毫損失、決勝時機現尚未至、余擬於去秋發動西部戰爭、但因氣候不良、故未發動、試問一方公里土地之農產、能否供給一百四十人、國社黨第二目標、爲取銷外國政治壓迫、凡爾賽條約阻止德國一統、並剝奪德殖民地、故不得不撕毀凡爾賽和約、該約爲此次戰爭主因、全世界反對德人統一、因統一可解決德國民生問題、英美觀察家恒言、世界上有二種人、一爲富有、一爲毫無所有、英美屬於前者、而德國屬於後者、余爲貧瘠德國之首領、不能坐視別國將吾國殖民地及領土攫去、英國自認爲民主政治國家、然英人所謂自由者、即經濟制度自由、人民可自由牟利、各報咸爲資本家所利用、因彼等以金錢資助報館、報紙造成公衆輿論、而公衆輿論被此種報紙造成大同小異之黨派、甚至一家庭內有爲保守黨員者、有爲自由黨黨員或工黨黨員、故無人反對此種經濟制度、於此英人似應皆係小康之家、而無貧富不均現象、然事實並不然、貧者幾無衣無食、而富者擁金千百萬、工人多居住破敝小屋、衣服襤褸、且每人所得工資不能充飢、由軍事及經濟立足點觀之、德國決不致敗北、拖延時間、亦決不足致德於死命、德國惟有從奮鬥中獲得勝利、余不知有「屈服」二字、倘一息尚存、決繼續奮鬥、因全德民衆矢志爲余之後盾、况今日之德國、非昔日德國可比、富裕之英國、有二百五十萬失業工人、黃金國家美利堅、有失業工人一千萬至一千三百萬之譜、而法國僅有失業工人八十萬、英工黨代表宣稱、此次戰事結束後、英工人生活將大加改善、彼等可赴各地旅行、此種論調全爲笑談、然德國已早解決此問題、吾人須知英美等國政治、僅操於少數人之手、所謂民主國家、並非實在、吾國之虛會、實懼吾國社會思想傳播至彼國、資本國家之重要經濟律、乃人民爲商業工業而勞碌、而工商業者又爲資本主義者而勞碌、德國則適與此相反、德國以人民爲本、而利用其他爲方法、俾能達到目的、德國國會議員、不得爲合股公司之董事、但不受薪者除外、但其他國家並不如此、此爲兩不同世界對峙之徵象、英人聲稱、爲維持金融而戰、但吾人須知、以前德國亦爲黃金國家、但爲彼等奪去、故余不得不放棄黃金政策、但不因此失望、因黃金非爲最實貴之物、德國雖缺乏黃金、但人力即等於黃金、現在英國已不復爲全世界出售工具、即其明證、吾人正建立一合作之世界、故別國雖採用物品購採證制度、德人並未仿效、德國以人民爲中心、國社黨工作人員多爲普通平民、往往有農人及鐵匠爲文官者、今日之德軍官爲二十年前之小卒、而別國則不然、彼等以自私爲目的、以個人財產爲目標、余深信此二種制度之中、定有一制度消滅、英法等國企圖使德國恢復凡爾賽和約後情況、彼等已鑄成大錯、余素主和平、深願世界上各國努力合作、如別國冀圖推翻國社黨、彼等將自食其果、年事較長者、咸謂爲奇、諸鞏固若金湯、如欲攻取則須受重大損失、但六星期後西綫戰事、即告結束、此乃德軍英勇將士及軍火製造工人之功也、當西綫戰事結束時、德未用去一月內所製造之軍火、現在德軍儲藏甚多、余不願德機飛往別國轟炸、但英機既濫炸我平民及傷兵醫院、吾人不得不報復之、吾國軍火之優越可制勝英國、但各同胞須鎮靜期待、余之所以勉諸君等待者、蓋免無味之消耗、凡不必須之損失、悉予避免之、余不願戰爭、但此端一啓、決不止息、因此次戰爭純爲未來德國福利而戰、吾人將昭示世界、勞工爲世界主人翁、而金錢則非云、希氏演說後、全體工人唱德國國歌而散、

希特勒發表演說後 西歐各國輿論一斑

【中央社南國京城十一日電】據海通訊、昨日德元首希特勒演詞、所有南國廣播電台、均爲之傳播、南國方面對之印象頗深、雖然此次演說并未論及東南歐事、但即以西歐局勢而論、亦有論及德政府內政者、而使南國感有相當興趣、蓋南國政府、已決定在重建歐洲新秩序下表示合作、而希特勒所說資本家與勞工衝突、而其最後勝利、必爲工人、此點尤爲南國所最感興趣者、

【中央社丹京十一日電】據海通訊、昨晚丹報咸以顯著地位登載希特勒演詞要點、並稱此次戰爭爲社會主義與資本主義之戰爭、德國決能獲勝、

【中央社索非亞十一日電】據海通訊、保電台昨轉播希特勒演詞、希氏演詞播畢、十五分鐘後、又復以保語廣播、

【中央社羅京十一日電】據海通訊、羅無線電台昨晚廣播德元首希特勒演詞、各報咸以顯著地位登載、但並未發表評論、

【中央社柏林十一日電】據海通訊、匈報咸以第一頁登載希特勒對軍火工人演說詞、但未加評論、

美人士之印象

【中央社華盛頓十一日電】據路透社訊、此間人士認希特勒昨在柏林所發之言論、有兩重性質、一爲對軍械工人所發之有刺激性的談話、一爲對世界各國無論其爲交戰國與否、凡反對納粹經濟者之挑戰言論、希特勒之宣佈對世界任何處資本主義作戰、係專對英美而發、並承認英國雖非交戰國、然在戰爭中、實爲英國之後盾、而德國工人之需此富有刺激性的冗長談話、亦爲衆所認爲注意之事、

日阿部大使 昨飛滬乘輪返國
中日長官二百餘人歡送 抵滬向記者團發表談話

【中央社】歷史上永留光輝燦爛一頁之中日邦交調整條約之簽署、業經汪行政院長、與日本特派全權大使阿部信行大將、於上月三十日上午九時、在國府大禮堂簽署調印完成、從此兩國永久維持友好、互相尊重主權領土之完整、共謀建設新東亞偉業之完成、阿部氏今以所負使命業告完成、乃於十一日上午八時、乘機飛滬、轉輪返國、到機場歡送者、計有國府文官長徐蘇中、行政院副院長褚民誼、司法院長溫宗堯、監察院副院長顧忠琛、宣傳部長林柏生、內政部長陳羣、外交部次長周隆庠、徐良、財政部長周佛海、教育部長趙正平、司法行政部長李聖五、工商部長梅思平、農鑛部長趙毓松、行政法院長林彪、審計部長夏奇峯等、及日本西尾總司令官以下各高級長官、共約二百餘人、七時五十分、阿部大使於軍樂悠揚聲中、由機場休息室、以健快之步伐、踏上滑走道、身穿深灰色西服、鼻架眼鏡、精神矍鑠、神采奕奕、而面部滿呈笑容、與鵠立歡送之西尾總司令官、褚副院長、周佛海部長等、一一握手話別、旋卽跨上飛機、八時正、此龐大之銀灰色中航機發動引擎、機聲軋軋、與軍樂聲交響、衝破清晨之沉寂、機身悠然而起、阿部氏於窗內揚手示別、歡送者亦揮手歡送、互露依依之意、旋見飛機升至高空、在長光曦微中、破萬里長空、直向滬瀆飛去、

【中央社上海十一日電】阿部大使抵滬後、下午三時、在禮查飯店接見記者團、發表離華感想、略謂「條約交涉、因隨員團之努力、暨朝野人士熱烈之援助、業已簽字、誠堪慶賀、中日兩國之將來、決不在紙上之條約、而在兩國民之銘記、即一切均繫於兩國國民將來之實踐、汪精衛先生、最近在中華日報發表「罪己的精神」一文、以嚴峻之態度、闡述邁進建設中國之責任、人之自覺及反省、故日本亦非有努力建設東亞新秩序之覺悟不可、余歸國之後、亦將努力於就此次簽約之精神、暨今後之覺悟、促起日本朝野之新認識、

阿部大使抵滬 訪陳市長辭行

【中央社上海十一日電】日特派駐華全權大使阿部信行、以中日國交調整、業已正式調印成立、使命完成、定十二日離華返國、大使並於過滬之便、於十一日上午十時偕同隨員拜會陳市長、當由市長率領各局局長迎送、並派市府軍樂隊奏樂歡迎、互飲香檳後、阿部大使旣捐廉五萬元作爲救濟難民之用、陳市長當即表示謝意、談約二十分鐘、大使始興辭而出、陳市長即於下午二時前往大使寓邸答拜云、

滬市陳市長 宴日方官民

【中央社上海十一日電】滬市長陳公博氏、自接事以來、因內部事務繁忙、無暇酬酢、茲以一切大致就緒、特於十日晚在禮查飯店設筵招待本市日方重要官民、計到有百餘人、爲陳市長到任後首次之盛大宴會、席間陳市長對滬市治安及復興兩項、頗多發揮、並希望日方負責當局、應予種種協助與合作云、

渝將礦產押美款 蘇對美表示不滿

【中央社香港十日電】渝方對抵償向美借款所輸出之物資、各方面頗爲重視、渝息、蘇聯駐華大使潘友新、八日拜訪渝外長王寵惠、聆取渝美五萬金元之信用貸款交涉趨勢、同時并據本國政府訓令、向美方提議、渝方將其所屬之「奧爾弗郎」（鑛石類）全部出量、抵償該項信用貸款、此乃警告美國違反渝蘇武器借款協定之精神、及渝蘇友好關係云云、

德國之舊殖民地 當作合理收回
德宣傳部長發表見解

【中央社柏林十一日電】德宣傳部部長郭培爾、昨日接見最近抵此之「巴爾幹國際記者團」、就歐洲之政治問題、發表所抱見解、其中最值得注意者、爲渠對於德國軍隊之佔領戰敗國之殖民地問題之意見、郭培爾部長宣稱、「比荷等國、母國領土雖甚狹小、而擁有廣漠之殖民地、人口衆多之德國、反毫無殖民地、此種不近情理之現狀、我人務必糾正之、故德國之要求收回其舊殖民地、乃爲理所當然、惟德國此際、尚將考慮國際安全、及地理的關係、故將設法就殖民地之分配、作合理的調整」、按德國預料在和平之後、必獲得新的殖民地、故已在各方面進行調查工作、今觀郭培爾部長之聲明、德國似將先在實力所及之範圍內、自地理上近接之地域、開始開發工作、

外部顧問張國威 任駐台北總領事

【中央社】自國府還都後、中日兩國、已恢復正常邦交、政府亦先後派遣駐日本朝鮮各地領事、辦理外交事宜、茲又派遣外交部顧問張國威氏、爲駐台北總領事、按張氏字心吾、五十九歲、廣東中山人、曾留學美國、歷任朝鮮鎮南副領事、仁川領事兼京城總領事、凡十七年、及巴拿馬代辦公使等職、精通僑務、富有外交經驗、張氏定於本月十四日啓程赴台履新、故連日各界設宴餞行者甚衆云、【又訊】張氏爲明瞭台灣華僑狀況起見、特於昨（十）日邀同僑務委員會鮑科長、前往國府路台灣僑生升學補習班、向各僑生詢問、並代各僑生帶寄家信、

日泰日伊修好條約 日皇將正式批准

【中央社東京十一日電】樞府本會議、今日已將日泰暨日伊（朗）兩修好條約通過、一二日內、當可奏請日皇批准、關於日泰條約、泰國前因維持其中立政策之見地、與英法兩國締結不侵犯條約時、曾以相同之理由、請求與日本締結修交之約、當時日政府、因不可侵犯條約、係消極的條約、希望與泰兩國簽訂積極的友好條約、經見一致、而於本年六月十二日調印成立、該約條文共五條、有效期間爲五年、趣旨爲「締約國相約增進兩國現在之友好關係、締約國之一方受第三國之攻擊時、另一締約國不援助該第三國、締約國并尊重彼此之領土」、至於日伊（朗）條約、則因日伊兩國之交換公使、已十年於茲、而兩國之間、迄未有正式的條約關係、故日早即有締結修好通商條約之意、結果成立「維持和平及親睦」之修好條約、於上年一月十八日正式調印、

【中央社東京十一日電】日樞府定例會議、十一日上午十時、在宮中天皇親臨下舉行、討論於日本國與泰國條約之批准㈠、日本國與伊朗國交准約之批准㈡等、結果會場一致予以通過、

國民政府令 十二月十一日

軍事委員會委員長汪兆銘呈、爲軍事委員會航空署第二處第六科空軍少校科員黃北寅另有任用、請免本職、應照准、此令、

軍事委員會委員長汪兆銘呈、爲軍事委員會第二廳同少校祕書徐承焉另有任用、請免本職、應照准、此令、

軍事委員會委員長汪兆銘呈、請任命徐承焉、彭懋功爲軍事委員會第二廳少校科員、許家雙爲軍事委員會第二廳同少校祕書、應照准、此令、

兼行政院院長汪兆銘呈、請任命許恩照、李昭明、高樂民、麥哲倫、何文傑、林淳源爲行政院編纂、應照准、此令、

任命王向榮爲蘇豫邊區綏靖總司令部軍械處處長、此令、

考試院院長王揖唐呈、據暫兼銓敍部部長江亢虎呈、請任命朱雨村、彭贊中、王敬安爲銓敍部科員、應准照、此令、

德機襲英倫 投擲新奇彈
英倫警廳佈告市民

【中央社倫敦十日電】現判明德空軍最近在空襲倫敦之際、曾投下新奇之炸彈、倫敦警廳已於十日向倫敦市民發出警告、謂此項新炸彈、酷似瓦斯面具之容器、如任意將其拋棄、便能即刻炸裂、精巧非常、其構造係一注入小型炸彈之金屬性圓筒、圓筒共分四部分、當投下時、二枚便成爲飛機落下傘狀、其他二枚旋轉如風車狀、炸彈則吊于圓滑脫出之金屬絲之尖端上、其爆炸力之强度、可於地上半徑五十呎範圍內發生死傷云、

【中央社柏林十一日電】據海通訊、敵大型商輪開足馬力向泰晤士河口駛行、當於昨日午後爲德轟炸機所乘、據負責方面宣稱、德機低空對之投彈、該船三千噸至五千噸間、結果中彈起火云、

美召回駐英使館軍事參贊

【中央社華盛頓十日電】據海通訊、美駐倫敦大使館軍事參贊、業於昨日被召回國、有所報告、據消息靈通方面稱、美政府爲求明瞭在德空軍轟炸下英國之軍事局勢、故需要較詳實之報告、

北非英軍採攻勢 義機場迭遭轟炸
義機亦還襲英軍車

【中央社埃及國某城十日電】據哈瓦斯訊、此間英國空軍司令部頃發表公報稱、我軍自在埃及國西陲採取攻勢之後、我國機羣迭次飛往前綫助戰、轟炸義國飛行場軍隊集中地點、暨摩托化縱隊、極爲得手、義機被我方擊落或在地面被我方炸燬者、共二十三架、我方亦損失三架、但飛行員二人、業用降落傘降落我國陣地、得免於難云、達路上之敵軍、與馬達運輸隊敵軍、受損頗重、

【中央社米蘭十日電】據海通訊、據得自北非報告稱、義機卅架、於駛往埃及前線時、當發現於埃及沿海一帶地區、有英摩托車卅輛、遂立即加以轟炸、敵車輛悉被炸燬或驅散、義機安然飛返云、

【中央社開羅十一日電】據路透社訊、英空軍司令部昨夜發表公報稱、羅特西亞英機隊、飛往義屬東非、襲擊加薩拉東北之防軍陣地、予以重創、該處另有飛機遭炸、米丹瑪東南貢

希軍奪獲大砲三尊

【中央社雅典十一日電】據路透社訊、昨夜公報稱、希軍隊全線續取迅速之攻勢、行動頗爲得手、白刃衝鋒、佔領堅强陣地若干處、敵軍喪失慘重、希軍奪獲三．九寸大砲三尊、

社論

希特勒演說之主點

埋頭硬幹，不輕開口，是日爾曼人的特性。惟其不輕開口，一旦說出話來，才能引起別人注意；何况說話的人，是現在制霸歐洲的日爾曼民族唯一領袖。十個星期緘默無聲的希特勒，十日忽在柏林對德國兵工業工人代表一千名，發表長篇演說！這篇演說，在歐洲大局與世界大局並入於重要階段的現在發表出來，正是向天下昭示德意志對於若干重大問題之態度，裏面有多少明詔暗示，足供世人探討。尤其對於未來歐局之指歸，伏着可能尋繹的線索很多。關心世變的人都該注意，不可把它看作尋常權威者的獅子吼。

這回的戰爭，是世界新舊體制的大衝突。英美爲舊體制的主持者，軸心國爲新體制的領導者。其餘國家，或依存舊體制，或擁護新體制，都離不開此兩大陣線。所以由歐洲戰暈所擴展開來的情勢，已影響到全世界，沒有一國可以遺世獨立於此波暈之外者。歐戰演至現階段後，此種情形更明顯了。我們對於時局必須如此看法，方稱恰當，而希特勒此次演說，劈頭就是「兩個世界的鬥爭」，把這個意思一語道破。

前天倫敦方面，英國會不是正提出要求政府宣布「戰爭目的」之重大問題嗎？希特勒却已把德國的戰爭原因很明底說出了。德國所唯一不滿的，便是德人「生活空間」不夠，及英人空間太多。希氏指出有力的數字比較：「德人八千五百萬，版圖祇六十萬方里！英人四千六百萬，則佔四千萬方里！法人二千十百萬，亦佔一千萬方里」。這種比例懸殊，貧富不均的狀態」，豈是「上帝將地球作如此畫分」？無非「三百年來人力所造成」！這種不平等現象之必須打破，在希氏和德意志國民，是認爲絕對的！爲求達到目的，是不顧一切犧牲的！希氏演說之主點在此。

但是反過來說，假定英國認清這個癥結，能夠慨然讓步，把她那遍布世界的廣大豐富的腴地，讓出幾分之幾，使人口過剩資源貧乏的德國，在「生活空間」上獲得一種「合理的調劑」，豈不是馬上可以化干戈爲玉帛？毀滅人類文化的無底浩刦就可息止了麼？這樣看來，立於生死對頭地位之英德，也非絕對不能改變關係，改變之機捩，便在英人之一轉念間。

言不輕發之希特勒，每次發言都是抓住機會的！世人當能記得，最近英國議會中，有一個比要求說明「戰爭目的」還重大的事件發生！是獨立黨議員及工黨議員六人，提出中止戰爭的和平動議！這個驚人的和平炸彈發生的地方，是號稱權威無上的巴力門，自然特別引起世界注目，而最重視的便是柏林了。德國外交當局，六日發表其見解，指此事爲：「英帝國精神物質已陷極度混亂之象徵，非其國運前途之佳兆」。同時德政界也認爲這是「英人戰爭心理的解體」。我們知道，不分晝夜之德空軍的對英爆炸，是以「摧毀物質動搖精神」爲兩大作用！而兩個作用又具有連環性，其功效現已開始在英國議會反映出來了！希特勒乃在這個時候，發表一篇以對英國爲主眼的洋洋演詞，先說明空間分配之不合理，昭示德國對於殖民地再分割之志願。次述德軍武力之無敵，及不於秋季發動攻英之原因。次述德國經濟物資的充足，暗示英方封鎖之徒勞，最後再申明和平之志未變。而對於英國不與國社黨妥協之聲明，特別表示憤慨。

希氏通篇演說，純然針對英國說話，但一則曰，「吾人並未向英挑戰，乃英國向吾人宣戰」。再則曰，「兩國兵戎相見，吾殊引以爲憾」。絃外之音，可謂極盡懷柔能事。而對於美國及蘇聯，絕無一語涉及，尤可想見其慎重了。（F）

賴伐爾又赴巴黎
與德商各種問題
義首相墨索里尼亦參加會談

【中央社維希十日電】法協理賴伐爾爲再度與德當局交涉，十日下午逕赴巴黎，衆料該交涉或係繼續前已成立之德法通貨協定，以積極協力建設新秩序爲目的，以及各種問題與德方協議云，

【中央社布加勒斯德十日電】據此間「康倫費爾」十日報載，該報社長賽卡爾羅馬特電，希特勒總統、墨索里尼首相、賴伐爾協理最近在某地會見，將協議德義與法國單獨媾和條約之準備協定，

【中央社維希十一日電】據海通訊，法協理兼外長賴伐爾，昨日上午又前往巴黎，繼續與德當局商談

匈外長赴南簽訂
互不侵犯條約
據匈京傳今日調印

【中央社布達佩斯十日電】匈牙利外長查基爲簽訂匈南友好互不侵犯條約，於十日下午八時離此由陸路赴南國京城培爾格拉德，似於十一日舉行條約調印，

【中央社匈京十一日電】據海通訊，匈外長查基，昨日下午七時，乘特別快車前往南國京城，且有匈外部職員多人偕行，德駐匈公使及愛門道夫及義公使柏賴莫咸到站歡送，

【中央社匈京十一日電】據海通訊，最近匈牙利外長查基之訪南國京城事，已成此間報紙評論之中心、各報咸認爲此乃在東南歐方面政治組織之一重要發展，數年來，匈南兩國關係之努力改善，未稍忽略，迄最近數月來，雙方表示對新局勢之願望，亦在進行中，並稱查基之訪南國，係軸心國進行程序之一部，

【中央社南國京城十日電】據海通訊，匈外長定於明早赴南國京城有所訪問，將逗留二日，南國攝政王包爾及總理以下各高級官員，均準備歡迎，據消息靈通方面宣稱，南國外長亦有於下週間報聘匈國京城意，聞此次兩國外長所會談目的，爲檢討一般局勢及匈國加入三國同盟後一切事項云云，

【中央社南斯拉夫京城十一日電】據哈瓦斯社訊，匈牙利外交部長查基抵此後，即與南國當局進行談話友好協定，查基外長原擬勾留兩日，即行返國，茲已展緩一日，俾與南國當局賡續密談，又據此間負責人士談稱，明日即將簽訂之協定，意義至爲重大，則以一九二〇年特里亞農和約成立以還，兩國間所存之領土爭執，當可因此告一段落，按特里亞農和約，會以匈國巴那特，與伏亞伏亭兩地割讓南國，該兩地之居民雖以南國之基爾維亞人，與克羅地人佔多數，然亦包含匈牙利居民亦有六十八萬，是以匈國要求歸還失地，二十年來無時或已，列強凡欲以壓力加諸匈國或南國者，無不利用此一問題藉口、

美援英態度曖昧
貸款事仍未決
美財長刻與各要人協議中

【中央社華盛頓十日電】美財長毛根韜，九日晚、與英財次費利浦舉行重要會談，歷時頗久，十日下午毛根韜又與陸海軍國務財政各部要人及國防委員、舉行重要協議，當局關於會議之內容，祕而不宣、衆認恐係就英財次費利浦所提示之英國財政狀況，加以檢討，預料尚未作何種決定，

【中央社華盛頓十一日電】據路透訊，據此間昨夜消息，美當局在對英財政援助問題上，尚未有何決定

英民不堪空襲
要求改組內閣

【中央社紐約十日電】據海通電，由於德機轟炸倫敦結果，此間證券又告貶値，據昨日此間得自英京報告稱，英京人民，極度不安，有要求改組內閣說，

英海軍部公布
一週船隻損失

【中央社瑞典京城十一日電】據海通訊，據最近英海軍部報告稱，英國於十二月一日公布、一週間英海軍損失爲五二二二九噸、包括聯軍、及中立國船隻在內，其中屬於英國者計九隻，爲四一二六〇噸、其他聯軍與中立船隻計四隻、

法政府更調
國防指導者

【中央社維希十一日電】據海通訊，據昨日政府發表官報宣稱，賽潤蒂已被委爲消極國防指導按賽氏係繼道丁將軍之任、道丁將軍因年老告退，

羅馬尼亞否認
載猶人被擊沉

【中央社羅京十一日電】據海通訊，據昨日午刻羅馬尼亞海軍次長正式宣稱，外間盛傳羅國輪船載有猶太移民被擊沉，殊與事實不

美將發行鉅額債券
擴充軍備統制鋼鐵

【中央社華盛頓十一日電】據路透訊，據財政部長毛根韜之宣布、美國財政部十二月份所辦理金融事件，專爲價値五萬萬元國防債券之發行、此項債券須繳稅云、按此種債券係美國財政部有史以來第一次發行者、

【中央社華盛頓十一日電】據海通訊，據美總統昨日頒佈命令稱，十二月三十一日起美鋼與鐵石出口須有特別許可證，因加速擴充本國軍備故不得不限制出口、

被德擊傷英艦
在烏修竣他駛
德方仍準備擊沉該艦

【中央社孟德維多十一日電】據合衆社訊、英巡洋艦「經營」號，以無綫電報告暫留本港之受傷英艦「加爾斯」號，謂現將追及在逃之德刧襲艦云、另一說稱、德艦似在孟德維多海外盤據、等候略拿房號限期滿後駛出海港，向之截擊云、

【中央社蒙得維多十日電】英國補助巡洋艦加爾斯號、前在南大西洋上與德艦交綏受損，七日下午駛入烏拉圭蒙得維多港後，即加緊修理，其停泊期至十日下午六時止，該艦已於十日下午四時四十六分，祕密離此他駛，

【中央社烏拉圭京城十一日電】據海通訊，前因英補助巡洋艦「加爾斯」號爲德艦於南中海擊毀駛往烏拉圭港修理、當經烏拉圭政府予以七十二小時之修理時間，玆悉昨日該英輪已離開此間，前往法爾克島、再加以詳細修理云、

挪威在英流亡政府
與英內閣發生摩擦

【中央社瑞典京城十一日電】據海通訊，在英京之挪威流亡政府、與倫敦內閣之嚴重糾紛歧異論，實不能加以否認，據接近挪威流亡政府方面宣稱，該政府有向唐寧街提出抗議之可能，故英報及各外報對於此事極爲注目的，

【中央社瑞典京城十一日電】據海通訊、據昨日倫敦廣播稱、自本年四月九日以來服務於英海軍之挪威商輪八十三艘、計三十五萬噸被炸沉，據前挪威商業航運部長孫德稱，挪威前有輪八百八十一隻，排水量計三·七九九·〇〇〇噸云、

瑞士邦聯委員會
明年總統人選決定

【中央社瑞士京城十一日電】據海通訊、昨日瑞士各邦聯合委員會、選任魏特爲一九四一年聯邦總統、艾特爲聯邦委員會副總統、

瑞代表團赴德
研究防空設備

【中央社瑞典京城十一日電】據海通訊、瑞典代表團、昨離此赴德研究防空、代表團員多爲土木工程師、消防隊員及防空團員、

法共黨薩勒斯
被判徒刑十月

【中央社巴黎十一日電】據海通訊、巴黎高級法庭、判決前共產黨祕書長之兄弟薩勒斯、十月監禁徒刑、以爲參與共黨活動之警戒、

英戰費消耗
日達五百餘萬鎊

【中央社倫敦十日電】英財政部十日發表本月一日至七日之一星期間戰費、平均每日約五百七十三萬九千鎊、按此戰費乃歐戰爆發以來之最大紀錄、可謂英國財政負担、逐步的增加，

為鎮壓鐵衛團暴動
羅首相自兼憲兵司令
最高軍事會議羅王不得參加

【中央社佈加勒斯特十日電】羅國鐵衛團屢次發生暴動，使一般國民驚心喪膽，手足莫知所措，九日晚，收容於此間近郊之佈加勒斯特監獄中之鐵衛團政治犯多人，又發生暴動，精築障壘，以機槍抵抗，監獄當局，旋被武裝之警官隊鎮壓，又羅首相安德里斯古親自兼任憲兵司令，用以加強政府地位，

【中央社羅京十一日電】據哈瓦斯訊，政府頃發表命令，規定最高軍事參議會，由國防部長、海陸空軍三部次長，總參謀長，陸軍總督，各軍軍長，首都衛戍司令組織之，凡不屬軍人者均不得出席參加，即國王亦不得出任該會主席，

羅又發生地震
增印紙幣救災

【中央社羅京十一日電】據海通訊，據此間地震器記錄稱，昨日下午三時後，羅馬尼亞東部又發生地震，但並不猛烈，其中心爲加拉玆鎮，同時黑海大風，波濤澎湃，

【中央社倫敦十一日電】據路透社訊，自由法國通訊社斯坦埠爾訪電稱，德國能派無限額之軍隊入羅馬尼亞，蓋羅相安德尼斯古將軍，在近遊柏林時簽訂之德羅條約中，並無限制駐羅德兵數目之條款，羅國國家銀行，已向德國訂購新式印刷機，以增羅國印刷紙幣之技能，因目下僅能日印羅幣九百萬斐，不足以應付由於地震與德軍佔據而起之特殊新開支也，

不效忠祖國國民
羅取消其公民權

【中央社羅國京城十日電】據海通訊，據十二月九日官方公報稱，凡寄居羅國國外之人民，而對祖國不效忠者，或有害羅國權益者，均將剝奪其公民權，同時並沒收其在國內之動產與不動產，

在波領內德人
得免繳所得稅

【中央社波森十一日電】據海通訊，所有住居於前波蘭領土內現併入德版圖者之德人，每年收入達三千馬克者，自一九四一年正月以後可免繳所得稅，

保土間鐵道
因水被阻

【中央社保京十一日電】據海通訊，據昨晚保加利亞鐵路管理局宣稱，由於色雷斯地方數處洪水爲災，致保加利亞與土耳其間之鐵路交通已受阻數日，

美國將恢復
海參威領館

【中央社華盛頓十日電】據海通訊、美駐海參威事館、曾於一九二三年撤消、玆據國務院聲稱、即將予以恢復，並由美駐莫斯科大使館祕書華德任領事，此爲美國在蘇聯之僅有領事云，

蘇聯限制
消費汽油

【中央社莫斯科十日電】據哈瓦斯訊，蘇聯政府，業自本月一日起，將普通汽車消費汽油之數量，予以限制，凡國有汽車每月消費量不得越過一百加侖，另有數種汽車，每月僅以二十五加侖爲限，至於私人汽車，則每月自十五至四十加侖不等，

土向保提出要求
保政府已予拒絕

【中央社羅馬十日電】十日此間接索非亞情報、土耳其政府十日、突對保加利亞政府要請締結協定，不供給第三國軍事的便利，其提案爲、㊀保土兩國不容許第三國軍隊通過本國境內、㊁保土兩國對第三國不容許使用海軍根據地、聞保政府對上項提案、因考慮與軸心國之關係乃予拒絕、

保國又有
外機侵入

【中央社保京十日電】據海通訊，昨日午後二時、在保加利亞沿多瑙河城勒斯第冲克，有一外籍機偵察，該機係由羅馬尼亞越多瑙河侵入保加利亞城上空、保國高射砲當向之射擊、該機旋向羅馬尼亞方面逸去，

君有此二種現象乎

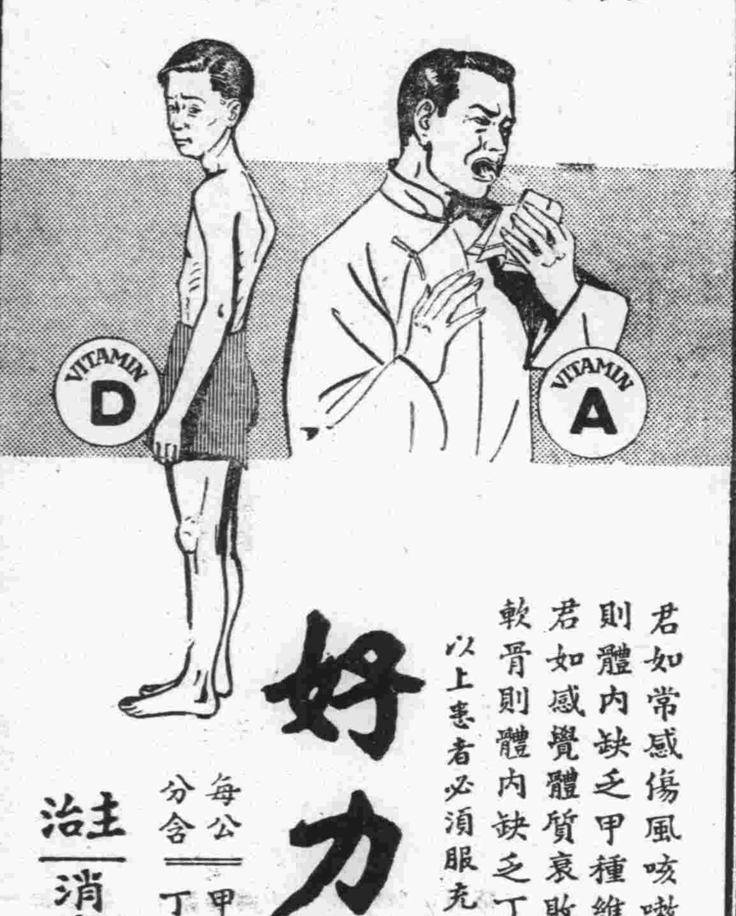

好力生

君如常感傷風咳嗽呼吸器官疾患夜盲及結核症則體內缺乏甲種維他命 VITAMIN A 無疑

君如感覺體質衰敗肺弱多病兒童發育延遲佝僂軟骨則體內缺乏丁種維他命 VITAMIN D

以上患者必須服充分之甲丁維他命製劑以資營養

比目魚肝油精與天然丁種維他命合劑

每公分含 甲種維他命 六萬國際單位 丁種維他命 一萬二千國際單位

主治 消瘦肺病營養不良佝僂軟骨等症

敝處最近進到大批上海信誼藥廠各項出品
請各界隨時採購本埠各藥房均售

合興號謹啟 地址：中華路金沙井七號

免費贈送「神童畫傳」啓事

憑各大藥房購買敝行經理之信誼藥廠出品良藥發票一紙或剪此廣告請向本行西藥部索取當即面贈增進兒童益智之美麗畫書「神童畫傳」一冊多則類推（郵寄請附郵票五分）B2274

總經理 南京中華路金沙井七號 合興華洋雜貨號西藥部謹啓

徵求論文歌曲圖案徽章啟事

近者中日兩國同憂具眼之士，有東亞聯盟運動之發表，旨在根據政治獨立，經濟合作，軍事同盟，文化溝通四大綱領，建設東亞民族之合理關係，以達共同解放之目的，各地已先後有關於此種運動之組織，將更聯絡各方，集合力量，爲普遍全國之運動，本部爲鼓勵文化界同人研究東亞聯盟運動之興起見，特徵集論文歌曲圖案徽章等各項作品，玆訂定其辦法列左：一、論文：就東亞聯盟綱領擬文，每篇四千字。二、歌曲：東亞聯盟大曲及小曲，並須註明歌譜，雄壯。三、圖案徽章：以簡單美觀，印象深刻爲主。四、截稿日期：中華民國二十九年十二月二十日。五、酬金：甲等每篇一百元，乙等每篇六十元，丙等每名三十元。六、審查者：國民政府行政院宣傳部指導司。七、收稿處：南京國民政府行政院宣傳部。

中華路 祥和號 南貨海味 糖果食品
新到 各種巧克力糖果 沙利文聽裝餅乾 精製猪油年糕
經售 華洋海味 參燕銀耳
支店：中央商場北部 電話：二二八九一號 A535

馬慶康
新出品 加厘牛肉包 每只二角 瓶裝果子醬 每瓶一元 牛奶苡米餅 每磅一元二角
新鮮酥脆香甜可口 中華路一六五號

萃華食品商店
大批甜心巧克力糖果 新到各色沙利文聽裝餅乾 紅黑老牌威士克酒 上等亨白牌雪茄煙
A357 地址：中山路珠江路四口

夫子廟 小蘇州 茶食糖果號
猪油松子酥 芙蓉湊切片 猪油年糕 代售福建土產 葷油米花糖 甜心巧克力 葷素酥糖 新增 奶油瓜子

夫子廟 太平村 支店
各種 葷素酥糖 本號自製著名花生米大王 蛋黃北平酥 可可奶油酥 猪油芙蓉酥 猪油米花糖
適口充腸 滋養豐富 餽贈親友 老幼皆宜

金山機器洗染公司
特聘港滬技師 特快乾洗八時交件 專洗呢毛綢縐 電話取送非常便利
地址國府路四十一號 電話二二〇九三號轉 A778

三新池 汽水盆浴堂
水汀開放 溫暖如春
地址：中華路三山街 A579

火險
敝公司承保各種火險 如承惠顧無任歡迎
總公司：上海外灘18號
南京：南英保險公司 保泰
地址：珠江路一六〇號 電話二三四一〇

興亞洋行 石灰部 營業廣告
敝行昭和十四年十一月領奉興亞院許可青龍山一帶採石揀灰證明書南京區獨家營業現時敝行燒揀大批石灰積存灰廠品質優良自備卡車輸送迅速定期不悞即日起每担（曹平秤）三元五角如蒙賜顧竭誠歡迎
碑亭巷一四五號 電話二三三九五

聲明
茲因王炳炎於本年十一月三十日呈請敝行辭職現已許可照准自十二月一日起對於王炳炎一切行動概與敝行無關特此登報聲明 B2276
昭和十五年十一月十二日
三井洋行 莫愁路二六二販賣所

新荷來着
高麗蘋果「紅玉」 鎮南浦名產
福記洋行南京支店
南京碑亭巷六號 電話二一七四四 A727

中華水電公司認定
華新電器公司
專辦各國電器材料 承裝一切電氣工程
源記 留德專門技師主持 代客設計繪圖監工
朱雀路九十八號 A758

中華徽章禮品號
精美絕倫
徽章
承索即奉
南京太平路三九八號 電話二二五七一轉

義合東磚瓦
自備汽車 代客運輸 取費低廉 穩妥迅速
南京和平門外東門村四〇號 電話三一七六九
南京金陵大學側潘家菜園三〇〇號 電話三一七六八
電報掛號 A574

天興記無線電行
批售 歐美最新式無線電收音機及各名廠無線電應用材料書籍雜誌
精修 聘有專門技師負責修理各種無線電機公共放大器
原址復業
地址建康路三一四號（華興銀行東首）A632

南京殯儀館
電話二三一九一號 地址莫愁路三三號
特設 美術部 寫彩部 影亭部 備有各省名貴楠木柏木杉木等棺材 並製男女大小壽衣 出售壽衣花圈 刻篆 聯 如新式禮堂 代辦部

眼科專門
李眼科醫院
院址中華路內橋（青年會對面）
設備完全
眼科醫師李培 電話二二四七〇號

上海分此 餘昌
鐘表眼鏡
百代唱片 高尚鐘表 電機修表 定價特廉
歌林唱機 無奇不有 與衆不同 歡迎參觀
地址中央商場北部

上海 滿當洋服店
處此貨價高漲做新不但價大新料且不如舊本店爲各界解決穿的問題專銷滿當各種男女大衣西服等請各界認明貨色落得便宜價廉物美歡迎比較重價代買上海各典當票
開設太平路一五二號郵局南首

衡平法律會計事務所
律師 會計師 葉兆昌
所址：南京城內新街口糖坊橋三十八號

北平 永寶齋珠寶店
本店收售鑽石翡翠珍珠寶石玉器
收價從豐 售價低廉
特聘高等技師精鑲黃白金首飾
歡迎各界仕媛蒞臨參觀
所址：南京新街口中央商場內

慶祝中日條約成立 昨舉行遊藝大會
各界往觀者不下數千人

【本報訊】中日國交條約、業已調整成立、東亞和平基礎、因之益趨鞏固、首都各界特舉行提燈遊行、暨在國民大會堂表演遊藝、藉以招待中日人民參觀、以資聯歡、而表慶祝、提燈盛況、已誌昨報、茲再將遊藝大會熱烈情形、分紀如下、

—會場佈置— 國民大會堂大門正面、紮有五彩牌樓一座、上嵌「首都各界慶祝中日條約成立游藝大會」、兩旁懸有青天白日滿地紅國旗、觀衆由右邊旁門出入、在出入門前、及街市中心、均有白布慶祝標語高掛天空、軍警鵠立門前、藉資戒備、參觀者均持劵入場、內部座位分特別、普通兩種、會場台上、爲中國大民會遠東劇團、樂隊伴奏、

—秩序井然— 該會自開幕以至終了、中日男女觀衆不下數千人、均能肅靜不嘩、遵守秩序、殊深可欽、在出入口及會場內部、並有軍警守衛、維持秩序、社會局長盛開偉、市宣傳委員會主任楊九鳴、市黨部科長陳翔等、均親自忙於招待、故秩序井然、緣觀衆中多半爲各機關職員、團體代表等、且要人眷屬、亦頗不少、

—游藝節目— ㈠全體肅立、由軍樂隊奏樂、㈡中日國歌、㈢由會長盛開偉登台作簡單報告、㈣首都警察廳消防隊隊士表演國術、演來精彩百出、博得掌聲不少、并由盛會長獎洋四十元、以爲鼓勵、㈤遠東劇團節目、一、前進曲、由爵士樂伴奏以下節目、二、四人合唱東亞進行曲、三、合唱新中國歌、四、合唱反共討共歌、五、合唱總理紀念歌、六、合唱歡迎汪主席歌、七、合唱花月爭輝、八、爲趙琦獨唱何日和平來、九、趙麗明、孫佩英、歌舞青年時髦、十、魏新英獨唱蘇三不要哭、十一、孫佩英、董美萍歌舞伴之歌、十二、張影、魏彩英、歌舞丁香山、十三、趙麗明、孫佩英歌舞愛人早歸、十四、張影舞蹈封爾司登、十五、全體歌舞新打蓮湘、十六、魔術頗得觀衆歡迎、十七、諷刺偉大思想歌劇光明之路、十八、京劇南北和平、至五時左右、遂告終場云、

四機關軍樂隊 昨日公開演奏

【本報訊】昨(十一)日爲京市慶祝中日條約成立之第二日、警政部、綏靖部、京市政府及日方派遣軍總司令部各軍樂部特發起「各樂隊慶祝中日條約成立大會」、於下午三時在新街口環圈內公開演奏、市民聞訊、前往聆音者不下三千人、首由市府祕書長張心浦致詞、略謂今日爲慶祝中日條約成立之第二日、除一方面在國民大會堂舉行游藝大會外、並商請友邦派遣軍總司令部、警政部、綏靖部、市府各樂隊舉行公開演奏大會、藉資慶祝云云、詞畢、即開始演奏、迄四時正方告完畢、茲錄得演奏節目如次、

㈠日本國歌 ㈡中國國歌 聯合演奏
㈢太平洋行進曲 ㈣艦隊之偉容 市府樂隊
㈤佛國喜劇的序曲 警政部樂隊
㈥世界民謠集 綏靖部樂隊
㈦維利亞母、滴露 派遣軍總司令部樂隊
㈧汪精衛歡迎歌 ㈨愛國行進曲 聯合演奏

中國作家聯誼會 今晚舉行聚餐會

中國作家聯誼會、爲聯絡會員情誼起見、經日前該會交誼委員會議決、定於今(十二)日下午六時、假老萬全菜館舉行首次聚餐會、事前由交誼委員明淦、陳大悲、滕樹穀、沈仁、盧櫻、孫夢花等徵集贈品、屆時摸彩分贈、以助餘興、該會會員主編著名雜誌者頗多、如中報周刊、國藝月刊、新警察、平議旬刊、中央導報等、屆時並擬分贈一冊、藉資切磋、預料今晚定有一番盛況也、

警校水警班學生 參觀海興軍艦

中央警官學校本科水警班全體學生、於十一日下午二時、赴海軍部南京要港司令部、參觀該部所屬各艦艇、當由該部官員導至海興海綏等艦、詳細參觀、至五時許始畢、

發售洋米委會 停開會議一次

【本報訊】發售西貢米委員會、爲討論售米時、是否可有困難情形、藉資迅速解決計、故決定每逢星期二下午三時在市府大禮堂召開會議一次、以資改進、茲悉該會本屆星期二例會、爲十日慶祝中日條約成立大會提燈游行之期、因盛主任委員須參加游行、未便出席、是以本屆例會停開一次、下次會議、仍照常舉行、并特發出通知、希各委員查照云、

鞏固首都治安 剷除反動份子 市民須與軍警合作

國府還都以來、政治循序漸進、地方已臻繁榮、全國人民、無不崇尙和平、茲悉國府警衛旅長劉夷、首都警察廳長申振綱、以近聞渝方時派大批暴徒潛入本京、密謀搗亂、言之殊堪痛心、此種障礙、非人民與軍警合作、共同剷除、不足以鞏固首都治安、而保全人民福利、爲此會銜佈告商民人等、一體知悉、凡見有形跡可疑之人、及有反動行爲者、能向軍警各機關報告、因而查獲屬實者、當予重賞、或發覺反動案件、能協同軍警逮捕者亦同、如知有反動份子、匿不報告或胆敢隱藏、均以通敵論罪、毋謂言之不預、其各凜遵云云、

雲南起義紀念日 各地將懸旗慶祝

本月廿五日爲雲南起義紀念日、全國各地一律懸旗紀念、市黨部定是日上午召集各級黨部舉行紀念會、並散發標語、詳述雲南起義情形、各機關團體學校、遵照國定紀念辦法、分別舉行集會、以誌紀念云、

滬特二區監犯 可邀赦免減刑

上海法租界高三分院及特二地院於上月八日改組歸由國府管轄後、其所屬監所亦同時改組、查本年六月間中央政治委員兼司法行政部長李聖五、會草成赦減刑條例、提請中央政治委員會議決、由國府公布施行、各地已一律照辦、茲上海法租界法院、所屬監獄、既已由國府管轄、是項赦免減刑條例、依法自應適用、聞司法行政部令達該院後、在監人犯、及其家屬皆懽欣異常、深感和平之賜、又悉對於逆倫貪汚之罪行、窮兇極惡之人犯、皆列舉除外、至於應釋放者、并訂有再犯預防條例、以期防止再犯云、

特種警察教練所 元旦舉行開學禮

警政部特種警察署爲養成特種警察人材起見、特舉辦特種警察教練所、所址已勘定復興路中央警校第二校舍、自開始報名以來、投考者頗爲踴躍、業於十、十一、兩日舉行考試、署長蘇成德、副署長余樸、均親自率屬主持、自晨至暮、整日考試、預定民國三十年元旦、舉行開學典禮、

中宣所東渡參觀團 抵達東京 遙拜皇居神社神宮

國府宣傳部中央宣傳講習所東渡參觀團團長馮節等一行五十三名、由日中國派遣軍報道部宮崎中尉引導、於十一日上午八時抵達東京、全體先往宮城遙拜皇居、小事休息後、即入宿舍、下午又參拜靖國神社、明治神宮、

東渡任務完畢 吳剛由滬返京

【本報訊】本京青年團指導部主任吳剛、曾於上月十日由滬東渡、參加日本紀元二千六百年慶祝大典、并出席東亞青年會、茲悉吳氏現因任務終了、已於昨日由滬返京云、

中日語言補習學校 日內即可上課

【本報訊】中國大民會中日語言補習學校、自招生以後、因地點適中、社會需要、報名者非常踴躍、日語班高級八十餘名、初級百五十餘名、七日考試、錄取高級一班五十名、初級一百名、分設兩班、九日下午四點卅分、舉行開學典禮、地點在第一中學大禮堂、學員全體出席、首由校長王揖芳、報告設立補校之意義、及籌備經過、並希望學員努力學習、始終如一、繼請教育部社會教育司長兼大民會社會服務處處長趙如珩、一中校長淩叔明、及教育代表今井先生等訓話、語多勗勉、最後由教導主任徐雨人、報告一切、六時餘、禮成、聞該校不日即行上課云、

追悼湯爾和 祭文一則

本京名流、以華北政務委員會常委湯爾和逝世、舉國悲哀、特發起追悼會、茲將其祭文一則、誌之於下、

維中華民國二十有九年十二月十五日、褚民誼、江亢虎、溫宗堯、任援道、梅思平、李聖五、諸青來、樊仲雲、趙䎸黃、趙叔雍、張韜、唐蟒、秦墨哂、趙正平等、謹以鮮花致祭於故華北政務委員會常務委員兼教育總署督辦湯先生爾和之靈曰、耆年碩德、海內欽崇、文章經濟、肆外閎中、東西游學、醫術精通、追懷往昔、景仰靡窮、辛亥參政、勳勞卓著、十載傳經、豁蒙啓魯、中日事變、收燼茹苦、致力和平、尤多建樹、先生治學、融中會西、口不絕吟、手不停披、發爲文章、世所診奇、先生立品、忠貞自矢、淡於名利、勇於任事、勞怨不辭、苦樂不計、無慚衲心、竟成厥志、先生施教、一爐並冶、循循善誘、學子融融、如沐時雨、如坐春風、成材甚衆、風虎雲龍、先生從政、異乎流俗、畀生致力、國利民福、獨醒衆醉、獨清衆濁、可貴難能、扶持危局、嗚乎先生、邦國淪[illegible]……依、乃能醫國、不克自醫、天胡不弔、竟不憗遺、載瞻遺範、同聲涕洟、尙饗、

國師社教班 參觀市圖書館

【本訊報】國師社教班全體學員四十餘人、由何級任導師、率領參觀南京市立民衆圖書館、當由該館主任親自接待、及闡述該館設施與組織概況、歷視一小時後、該館爲連絡情感起見、款以茶點、座談約一小時、首由胡主任講述社教之重要性、繼由講師答詞、各學員對於該館設施、頗爲滿意云、

社會科學研究社 日內即可正式成立

國府還都後、各種社團、組織頗多、而於學術研究之團體、尙不多覯、茲悉最近已有中國社會科學研究社之組織、對於政治、法制、經濟、教育等、決本民生史觀的立場、作精密之探討、以適合新時代之需要、聞該社係由吳天墟、孫育才、陳秋實、陳端志、趙如珩、王德言、張一聲、高崇信、洪虛衡、謝崇防、徐公美、關竹川、姜文賓、俞梧生、周匡、孫百急、劉石克、朱竹君、郁子傑、周森、楊九鳴、徐光達等四十餘人發起、並已申請社運會許可組織、日內當可正式成立、又悉該社成立後、擬先行出版月刊乙種、並將編輯社會科學叢書、舉行定期座談會、創設圖書館等、逆料該社之成立、對於社會科學、定可放一異彩、茲探錄該社緣起於後、「社會進化、無時或間、惟其進化之法則、有天擇地擇、有人擇也、天擇云者、乃不加人力於其間、悉聽自然力之分別優劣、定其勝敗、人擇則反是、蓋人類能憑其向上之慾、求生之念、決定未來社會之進化方向、計劃各項需要之種方法、此即社會科學之稱功能也、自然科學之於人羣、已有甚大之貢獻、社會科學因研究對象之複雜、與歷史之較短、故工作方面、表現尙少、顧複雜之社會現象、亦有定律、亦爲機械所具之普通特性、社會現象皆備之、以是吾人如欲使社會科學而登自然科學之堂奧、亦非難事、中國社會、常在無秩序之狀態中混擾不已、諸如政治、經濟、法律、教育等各方面、皆未能以最大之人力、以合理之方法、使其適應社會之需要、祇爲少數人憑藉利用、視爲工具而已、且有動輒摭拾故炫新奇或者偏重一隅、悉其大體者、或事尙表面不事實際者、此皆中國社會狀況停滯不進之因也、溯以過去一般研究社會科學者、非以唯物之立場、提言階級鬥爭、即以唯心之意識任意推新、致於社會進化之重心、無確切之認識、中山先生有言、「民生爲社會進化的重心、社會進化又爲歷史的重心、」又云、「民生就是政治的中心、就是經濟的中心、和種種歷史活動的中心」、於此可知研究社會科學者、當基於民生史觀的立場、爲社會進化而努力、中國自事變以來、各種體系與各種機構、有中折者、致社會現象益見紊亂、社會病症、益見深刻、際此時艱、吾人自應將當前一切、爲精密之研究、作切要之治理、治之之道、共最大方針、自爲和平反共最大目的、自爲建國興亞吾人甚望一般研究社會科學之人士、共同起來、分工合作、集衆思、廣羣益、以人擇之法則、整零亂之社會、使和平大業、得以早日完成、此乃研究社會科學人士之本位工作、亦爲應盡之義務、惟是吾人孤陋寡聞、心餘才絀、爰敢不揣愚昧、組織斯社、深望飽學多士、惠然肯來、示以周行、是豈特本社之幸、抑亦整個社會之幸也、」

南京廣播電台播音節目

XOJC 660

十二月十二日(星期四)(南京時間)

△上午▽
一一・三〇 家庭講座 青年對戀愛應有的認識
正午 報時

△下午▽
一二・〇〇 西樂(戲劇)
一二・三〇 政府公報
一二・四〇 京戲 烏盆計 印滅殺家等
一・〇〇 故事 水滸傳 戴宗打探鐵佛寺
一・三〇 評劇 喜彩蓮・桃花庵等
二・〇〇 報告新聞
二・二〇 粵樂 (風流歡舞等)
二・三〇 經濟新聞 (上海語) 轉上海
五・〇〇 兒童教育 兒童新聞歌唱教授
五・三〇 日語講座 日語講座第二輯
六・〇〇 報告新聞
六・三〇 友軍將士節目
七・〇〇 西樂 聲樂—快樂家庭等
七・三〇 友邦僑民節目
八・〇〇 報告新聞
八・一五 民衆教育演講 (南京市教育局)
八・三〇 歌唱
九・〇〇 報告新聞
九・二五 琵琶・南胡 (李詠萱)
九・五〇 時事講述
一〇・〇五 預告節目

測驗團員知識 籌編訓練教材

【本報訊】南京市青年團指導部、爲考核全市團員知識水準、以便分組編制訓練教材、業經該部部務會議議決、舉行全市青年團團員第一次總測驗、其科目分國文、常識、口試三種、不久即將派員分赴各團開始測驗云、

中央飯店 佈置一新

本京中山東路中央飯店、爲首都設備完善佈置新穎之大旅館、內部房間優美、傢具富麗、早爲各界稱贊、此次全部重新粉刷、已煥然一新、尤以所僱茶役、均經加以訓練、故服侍和靄週到、該店鑒於冬令已屆、於昨日起將店內全部水汀開放、故室內溫暖如春云、

名醫介紹

【本報訊】齒蛆生疾、雖爲小恙、但輒能牽動神經、其痛殊深、非延名醫診治、不克爲功、茲聞本京孫某一子、患有牙疾、病勢頗重、雖經數度診療、迄未見效、日前轉趨國府路七十二號博愛齒科口腔醫院求診、經該院院長吉良三親自詳診、略施手續、乃告痊癒云、

南京情調 (八四)

高尙的娛樂品 **無線電** ・飛・

七生主編

高尙正當的娛樂、是以解除一切煩惱、在事變後復興聲中的大南京市、要以科學化的無綫電業最爲適宜、最近市容煥發、爲適應環境的需要、該業亦漸呈蓬勃現像了。

—今昔概況— 無綫電業鼎盛時期、在二十四年至二十六年間、這期間南京的無綫電商號林立、竟達百餘家、在事變後的南京、有最近復興的「天興記」、全部資本、約四五萬元、一切應用的材料、尙稱完備、在現代的環境中、已算難能可貴、其次爲「新都」、「業餘」兩家、資本約萬元之譜、夫子廟泮宮內、規模狹小的無線電商號、資本亦在數百元至千餘元之間。

—內部組織— 較大的無線電公司、內部組織的情形、在業務上、可分對外與對內兩部、對外爲門市與批發、對內則有修理部與製造工廠、統歸經理或店主負責、普通同業批發、以九折計算、門市實價、修理部與工廠、是担任修理各種不同病態的機件。

—材料來源— 無線電的各種零件、大多爲歐美舶來品、以美國、「亞爾西愛」無線電廠出品爲最優良、其主要的零件、爲「眞空管」、它內部有一千多種不同的構造、分別担任「檢波」、「擴大音浪」、「整流」、「變波」等效用、次爲「儲電器」、「電阻」、「揚聲器」、「高放」與「中週」、各式「綫球」、及「電源變壓器」、其他一切零件、皆爲上海專營無線電的各大公司出品。如「亞美」、「中雍」等皆集有數十萬的雄厚資本、擁有製造零件的工廠、聘用專門技術人員、從事製造、並且純用國產原料、其出品亦堪稱與外貨媲美。

—一般市價— 由於歐戰的關係、無線電的一切零件價格、非常高昂、因它爲純粹娛樂品的關係、所以應納的稅率、較之一般貨物不同、目前南京無劃一的市價、較大的商號售價、大多依照滬上行市爲准、國產品貨物、亦加一成半計算。普通四燈機、每架約十餘元至三四十元不等、至於舶來品的五燈機、每架最低價格、需售一百五十元至三百元之譜。

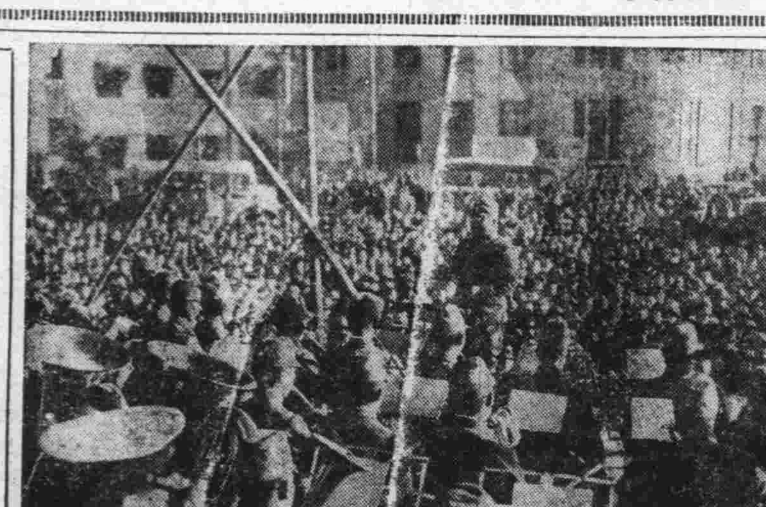

照相說明 中日軍樂隊於昨日下午三時在新街口廣場舉行聯歡演奏大會

明年九月日全蝕 教部籌設觀測委員會 並將招待各國觀測團

明年九月二十一日日全蝕地帶適在我國、計全蝕線自新疆西北入青海、經過甘、陝、鄂、贛、閩諸省、在武漢三鎭及南昌等地、尤爲顯著、可謂百年不遇之良機、此項日全蝕地區之時分及食象、業由教育部編歷委員會精密算定、查前於民國二十五年六月二十九日日全蝕綫道經西伯利亞及日本北部一帶、其時我國曾派遣觀測隊二隊、一赴蘇俄之伯力、一赴日本之枝幸、結果均甚圓滿、會攝有精彩的照片、對於天文研究上、獲有不少貢獻、明年日全蝕、諒各國天文學者定多來華觀測、我國居於地主、自應事前有所準備、且一方亦須組織觀測隊、前往觀測、聞週日教育部社會教育司正着手組織觀測委員會、從事準備一切云、

律師孔繁藻代表 李耀珊 高蘭貞 聲明脫離夫妾關係通告

啓者茲據李耀珊高蘭貞二人來所委稱我二人因意志不合各願脫離夫妾關係經中證人立約證明各執一紙爲證此後男婚女嫁各聽自由各不干涉共同委請貴律師代表登報聲明並請代爲證明等情前來據此除證明外合代聲明如上 事務所南京蓮子營三十一號揚州金魚巷二號 B2275

承興鹽店被竊鹽摺聲明

十二月九日晚被竊去通源鹽業公司發給鹽摺一扣計特字一八號又有永興鹽店寄存鹽摺一扣計通字二二六號並振華黃且申私章各一方除向通源公司掛失外特再登報將以上兩摺及私章聲明作廢 江東門一三三號承興鹽店啓 B2258

張士寅 文棠 等緊要啟事

先祖叔甫公有子四人井遺有馬巷第五二二號房屋一所張橋村田十三畝向未分析租息均供祖母甘旨由三叔蘭蓀經理本月一日祖母仙逝雖經士棠赴鄉親視含殮而蘭蓀迄未晤面喪事亦并不與聞無端付給遺囑一紙查此項遺囑事前後均無所聞眞僞正在調查祖母衣棺素備喪費需用無多惟恐動及前項遺產務望置產者勿爲遺囑所中非四房主要人到場均屬無效特此鄭重聲明 B2263

上海男婦內科醫家 秦伯未先生 蒞京應診

上海秦伯未先生茲因京地友好一再函邀定於本月十四日到京應診凡欲延診者及乘此冬令調理或開膏方進補者均希即日前來掛號並因滬上診務羈三日十七日即返特此通告 新街口忠林坊四十八號張守中醫室掛號處啓 B2270

朱治文率子紫貴爲房產暨切斷親誼聲明

茲因鄙人祖遺基地暨房屋六間披廈貳披坐落水西門外南傘巷後街六十三號門牌光緒二十三年暫借與妹婿高松年房屋壹間半披廈壹間居住現今完全收回所有朱姓全部基地房產繼承與親子紫貴所有權益宗族他人一概無涉關於高松年同子延順親誼關係整個切斷恐各親友不明眞相特此登報聲明 水西門外南傘巷後街六十三號朱治文登載 B2269

報喪

家主人賀培莊之老太太鮑太夫人於陽曆十一月二十二日壽終渝寓內寢已就近權厝再行擇期移柩歸籍安葬特此報聞 戶部街七十六號賀宅家人謹啓 B2267

湯爾和先生追悼會啓事

故華北政務委員會常務委員兼教育總署督辦湯爾和先生碩德耆年公忠體國和平厥功尤偉乃以積勞致疾遽於本年十一月八日逝於燕京際茲時艱耆賢凋謝曷勝痛悼爰定於十二月十五日(即星期日)上午十時在首都香鋪營中日文化協會舉行追悼大會藉伸追念勤賢之意凡屬湯先生友好以及崇仰湯先生者務希屆時惠臨同表哀思如賜誄輓等件并請先期送至中日文化協會學術組關宗璜先生代收是荷

發起人 褚民誼 江亢虎 溫宗堯 任援道 梅思平 李聖五 諸青來 趙䎸黃 樊仲雲 趙叔雍 張韜 趙正平 唐蟒 秦墨哂 仝啓 B2251

名醫介紹 謝利恒 徐小圃 秦伯未 唐吉父 蔡香孫 丁仲英 余麗洲 張贊臣 陳存仁 朱振聲

冬令補品 定價每料十五元 特價期內打八折

自十二月六日起 特價二星期

功效 補肝腎 固精關 增食欲 強心臟 治欬逆 調二便

千金膏滋藥到京

經理處 新街口忠林坊四十八號 中央商場露茜花店 B2224

中日文化協會日語講習會招收學員

宗旨 利用餘暇時間使各界得於公餘或業餘研究日本國之語言文字使學者能於短期間直接談話閱讀書報翻譯刊物
編制 分初高二級 學額 初高各一班每班收學員四十人(男女兼收)
講習時間 高級每週一三五初級每週二四六晚六時半至八時半
報名 十二月五日起十三日止每日上午九至十二時下午二至五時
地點 香鋪營中日文化協會學術組
學費 免收但收書籍之實價 B2204

國際劇場
新街口世界大戲院舊址電話二二九四二號
今日頭輪獻映
撒哈拉大沙漠空戰巨片
南方飛行
欲免擁擠 請早光臨

夫子廟 南京大戲院 新姚家巷
今天特殊偉大貢獻日夜兩場公演
連日客滿 十本 務請早臨
濟公活佛
老牌濟公 趙韻聲
噱天噱地 使你笑口常開 皆大歡喜
苗頭十足！ 客滿已成家常便飯！
機關佈景 早已有口皆碑！ 信用担保 決定勝過以前！
上午十時開始定座
風雨無阻 決不回戲
日戲一時起 夜戲七時起

紅梅 夫子廟貢院街
舞女！陣容堅强
設備！富麗堂皇
晚舞六時起

凱利公司
中央商場內 首都第一 花色大王 中央商場內
綢緞呢絨 服裝 花色多 售價獨廉
欲購馬褲呢大衣者注意
大批現貨·尺寸齊全·隨心所欲·上馬可穿
[illegible]
上海裁縫·專做旗袍

歐化女式 Green Spot
綠寶 綢緞 時裝
留歐技師設計。上海裁縫精做
大衣旗袍綢緞呢絨
式樣保證滿意。價錢比衆特廉
中央商場內

南京建康路黑廊街
杭州名產 加重線春
老大綸綢緞局
大批來京 歡迎批發

建康路中
資格老 貨色新 式樣好 定價廉
大新公司
綢緞呢絨 花色最多 大衣旗袍 樣子頂好 時裝西裝 做工牢靠
電話二二七六九

露茜花店
地址：中央商場內
本店關於婚喪喜慶用的花圈，依上海風作，包你顧客滿意歡喜作答謝
A771

囤貨深居鮮出 米市交易清淡
市氣重緊行情提起五角

【本報訊】本京米市，一向頗稱平穩，市氣萎靡，情形殊爲良好，詎於近兩月來，河下來源頓告清稀，食米市况轉趨堅挺，勢將重入俏局矣，昨日河下來源，外江裏河續乏點綴，廊行駁貨亦僅二百担左右，囤有現貨者，大都深居鮮出，致市場買賣，亦告寥寥，統市成交約四百担，行情提起五角云、

足驚人，若以兩項合作明大約可以合到六五〇〇〇〇至七〇〇〇〇〇之原棉，依此項數量而以現時本市之棉紡廠之生產狀况核計，約等於五個月以上之生產量，以價值言，則在六萬萬元以上云

客粉擠銷頗勁 粉市轉趨平庸

【本報訊】昨日粉市續鮮變化，蓋滬粉受洋粉抵制，市氣下降，京粉廠盤已無力上游，客幫感待機止進，且小麥銷胃轉懈，本街貨主，供應尚不淡泊，粉市人心被迫趨弛，邇來客路雜粉擠銷尚勁，市氣轉看平庸，昨日各粉廠價，仍與上日相同，

銅錫高翔 鋼板昂挺

【滬訊】昨日五金市况，銅錫原料，因存貨枯薄，交易已呈停頓狀態，而市氣仍屬高翔，如純錫沽九千元，九九九點錫一千九百五十元，坎錫二百八十元，字鉛市貨雖有，街銷活躍，如印書局，鑄字所等，均有進胃，標準沽售，因人心挺堅，故開價亦比前好起十元，售二百八十元上下，惟青鉛則乏去化，市氣平定，徘徊一百十五元至一百二十元，英鋼板一分以上之花色，邇因洋莊吸銷，一分以上，已挺至七十元，其他花色如二厘半售八十元，半分七十元，七厘半六十六元，則比前市無甚榮辱，採辦市上現貨，一分以上之原花色方面，已感軋缺，一分以下之貨，殊見不弱，觀測前途市勢，在現時狀况下，殊有穩定可能，

丹陽食鹽恐慌 已告解決

【中央社丹陽訊】本縣鹽斤，因來源奇缺，通源鹽業支棧，遂被迫停業，值此造醬築汛之際，人民正需大量鹽斤，且均告淡食，故食鹽問題，已極度恐慌，嗣經通源鹽業支棧邱主任竭力向總公司方面交涉，已得圓滿結果，於前日運到大批鹽斤，日內即可出售，本縣食鹽恐慌，已告解決云，

上海滙市

【中央社上海十一日電】本日匯市開盤掛牌如下，（英匯）三辨士六十四分之四十九，（美匯）五金元十六分之十五，（軍票）售出，六十四圓四分之三，購進，六十一圓正，

棉紗棉布 滬存頗豐

【中央社滬訊】據紡織業某君告，目前上海之棉紗及棉布存貨數量，棉紗約有二十八萬餘件，棉布存積在倉庫棧房者，其數亦

滬市食米供需情形

【中央社滬訊】米糧問題，日前已成爲全上海居民視綫之焦點，關於本市食米供給與消費之實際情形，當爲各方所注意，記者昨特向米業及有關方面探詢，茲分誌於下，

全市消費

本市因人口之增加，食米消費量，據可靠之估計，當亦增進，目下全市每日米之消費爲八〇〇〇噸，合一萬石，每年約需二九〇〇〇〇噸，合三百六十餘萬石，因國米來源減少，平均能供給本市消費者，僅及總數十分之一，即每日約八〇噸，其餘均藉洋米以維持，故現時上海米市場，完全處於洋米統治之下，

國米來源

在上半年度內，全年上海洋米進口爲四五七六五噸，其向國內各地採辦而來者，則近二四四三〇〇噸，平均每日國米運抵滬埠，約六八〇噸，較之現在約增六倍，是以本年米糧供給情形，已完全改觀，至其來源所以減少之原因，㈠今年全國食米產量降低，㈡內地嚴禁米之出口，㈢各方之加緊搜羅，

洋米進口

今年一至九月，上海洋米之進口數量，計一月三七〇一四噸，二月三〇七六一噸，三月六二五四四噸，四月三一二七噸，五月五四一三噸，六月二〇〇六五噸，七月四八五一五噸，八月五〇四三五噸，九月一三七八八噸，總計爲三〇〇二五六噸，加以九個月之國米供給量約二一六〇〇噸，合計爲三二一八五六噸，

供足需要

茲以全年上海之消費量二九〇〇〇〇噸計算，則今年首先九個月之內，需米爲二一八〇〇〇噸，但實際上已收到三二一八六五噸，實足供鋪後四個月以上之用，再以現時消費量核計，倘每月能繼續進口二〇〇〇〇噸，上海米糧即可不致有恐慌發生，而最近兩月（十月十一月）之進口量，並未比此數減少，故目下上海之米糧，固仍處於安全之地位，足證食之上漲，全係投機者所造成云，

來源突告清稀 生棉止鬆回俏

【本報訊】本市生棉市氣一度疲萎不堪，蓋烏江新棉，相繼拋售，市面頗形供不應求，連日來源突告清稀，棉價復止鬆回俏，貨主實意轉緊，生棉行情重趨上游，銷路在客淡泊下，未見開展，惟街銷零星，門市稍有起色，現生棉每担價又將達二百元大關云，

津市商訊

昨日本市各業市場，猶在冷落中，出口商與客幫仍在觀望中，悉以爲埠市在一二日內不易期其開展，將有若干軒輊之處，一般售戶亦無力再行逞強，活動力甚感單薄，就日來市場經過情形而言，前途不容樂觀，茲就其大要態動述次，

乾果

本市乾果市况，昨日猶無開展，人情續呈閒散，刻間出口商與客幫俱無意吸納，市氣仍無順利模樣，兼之，源外來電轉趨不安，更足以阻滯人情之上游，核桃仁不看佳秋，花生米亦乏好景，其他各貨當繼續陷於滯途，

麵粉

日來麵粉市况，僅趨盤旋，供求雙方俱無一定之準繩，但持戶方面以京鬻進胃漸足，殊無再行大宗吸納之意，俏利因內陷於冷落，進戶方面在日內亦無積極購買之象，僅散戶或可以活動，市氣次雜期其順利，仍看盤旋，

棉布

近二三日來棉布市况，頗爲不定，忽升忽降，異常迷離，但俱僅二三角之起伏，刻間市中來源既開達值三百餘元，人情之俏利，係受組合限價稍大之剌激，青市微升之關係，按日來客商活動力而言，現市不看有甚大之起伏，

大米

昨日本市大米交易，仍在閒散中，惟市氣已稍緩和，不似前二日之佳象，現市場人情頗爲不安，進出雙方入於對峙一途，稍有不易順利之象，按現在經過情形而言，進戶有貶值意，售戶則有暗中軟化之象，但不甚烈，前途入於迷離途徑，

雜糧

刻間雜糧市况，僅土米較易做出，

通來五洋市况變化範圍縮小

【本報訊】五洋市况，連外銷連日亦形不暢，致暗日呼吸頗爲活躍，市價在市日內仍屬不可捉摸，昨大戶囤斷下，恍惚不定，市燭皂洋油，行盤未變，朝市夕改，變化倏忽，亦僅香煙方面，則微有提跌，因心理作用，罕有納進，

布市需要較旺 中檔上漲尤烈

【滬訊】布市晨初呈盤旋狀，尚稱平穩，龍頭細布午收價與昨相仿，中檔細布，因客銷本街需要均旺，市見緊俏，後市開出，因報取引所紗價激漲，人心頓形興奮，價格乃見扶搖直上，龍頭細布晚收爲三十六元九角九分，而中檔細布升漲尤烈，飛魚細布已開三十五元七角高價，四君子嗶嘰爲一元一角二分一二五，較昨日價漲一分六二九，

名稱	前市開價	收價	比上日	後市開價	收價	比上午
十二磅細布			漲			漲
龍頭	三六·四五	三六·五五		三六·七五	三六·九五	〇·四〇
彩球	三五·〇五	三五·〇〇		三五·一五	三五·九〇	〇·五〇
陽鶴	三四·九五	三五·一〇	〇·一〇	三五·五五		〇·四五
飛魚	三五·一〇	三五·一五	〇·一〇	三五·五五	三五·七〇	〇·五五
藍鳳	三四·七九	三四·八五	〇·一〇	三五·二五	三五·三〇	〇·五五
五福	三四·二五		〇·二五	三四·六〇		〇·三五
雙魚	三四·一五	三四·三〇	〇·一〇	三四·六〇		〇·三〇
喇叭室	三四·四〇		〇·一〇	三四·七九		〇·三五
四十碼細斜			漲			漲
龍頭	三三·四〇		〇·一五	三三·七五		〇·三五
寶貝	三三·一〇		〇·一〇	三三·七〇		〇·六〇
五福	三三·二五		〇·一〇	三三·七〇		〇·四五
雙魚	三三·〇〇			三三·六五		〇·六五
陽鶴	三四·二〇					
四君子嗶嘰	一·一〇七五	一·一一	〇·〇〇一二五	一·一一五	一·一二一二五	〇·〇一三七五

滬市麵粉

【中央社滬訊】查一年以來，本埠粉市，頗能維持穩定狀態，不若米業之一盤散沙，米價上落不定，攷其原因所在，爲阜豐福新兩廠粉廠，尤供給平價麵粉，嘉惠兩租界一般眞實用戶，殊非淺鮮，其調劑民食之犧牲精神，有足多者，目下阜豐，每月仍供給平價麵粉二·四八三包，福新供給三·一〇〇〇包，廠盤每包十八元（粉號另售外加手續費三角）比一般售價較低二元，對於穩定粉市，頗著成效，又悉福新麥已續訂大批洋麥，下月即可運滬製粉，加以本月份內洋粉陸續運到，故本埠粉供給，可無短絀之處云，

商情

米糧（河下行盤 每石價）

品名	上	中	次
新黃熟	六七·五〇	六五·五〇	六三·五〇
新機米	六五·五〇	六三·五〇	六一·五〇
新稻	二九·〇〇		二八·〇〇
毛熟米	(無貨)		
糯米	七〇·〇〇		六八·〇〇
新糙米	六〇·〇〇		五六·〇〇

雜糧（每石價）

品名	每石價
米參	(無貨)
	三二·〇〇
菜籽	(無貨)
綠豆	二七·〇〇
黃豆	三二·〇〇
赤豆	三五·〇〇
青豆	(無貨)
芝蔴	三九·〇〇
小麥	三六·五〇

油糖（每担價）

品名	每担價
大連油	一〇四·〇〇
秦安油	九六·〇〇
淮豆油	九五·〇〇
生油	(無貨)
菜油	八六·〇〇
蔴油	八八·〇〇
秋油	二四·〇〇
精鹽	一六·三〇
淮鹽	一四·二〇
白糖(每包)	一六四·〇〇
一號棉白每包	一九四·〇〇
袋赤(每包)	一六四·〇〇
枝洋(每包)	(無貨)
提青(每包)	(無貨)
荷粗砂(每包)	(無貨)
冰糖(每包)	(無貨)

麵粉（每袋價）

品名	每袋價
綠牡丹	一七·二〇
紅牡丹	一六·一〇
藍牡丹	一四·二〇
綠飛璽	一七·二〇
紅飛璽	一六·一〇
藍飛璽	一四·二〇

煤炭（每噸價）

品名	每噸價
鴻奇煤	一六〇·〇〇
中興煤	(無貨)
奇戶塊	一九〇·〇〇
柳江煤	二六〇·〇〇
紅煤屑日幣	一〇二·〇〇
普魄煤	一七五·〇〇
竹豐塊	一八八·〇〇
竹豐屑	一四八·〇〇
銀炭每担	(無貨)
本柴每担	五·〇〇
墨炭每担	二〇·〇〇

香煙（每箱價）

品名	每箱價
大英	一八〇〇·〇〇
老刀	一六五〇·〇〇
仙女	一二五〇·〇〇
品海	一四〇〇·〇〇
金字塔	(無貨)
白金龍聽	(無貨)
白金龍條	八六〇·〇〇
大長城	(無貨)
大聯珠	一〇〇〇·〇〇
五華	一二〇〇·〇〇
大香檳	一一二〇·〇〇
百花牌日幣	一八六·〇〇
黃錫包日幣	三五〇·〇〇
美麗牌日幣	二三〇·〇〇
禮拜堂日幣	二〇五·〇〇
雙斧聽日幣	(無貨)
雙斧牌日幣	三〇〇·〇〇
全祿牌日幣	三三〇·〇〇
長壽牌日幣	(無貨)
吉祥牌日幣	二二五·〇〇
指南牌日幣	二八五·〇〇
大前門(包)	五〇〇·〇〇

酒類（每担價）

品名	每担價
燒酒	四五·〇〇
泡子	五五·〇〇
高粱	一一五·〇〇
紹興	四八·〇〇

金融（每兩價）

品名	每兩價
金買入市平	五五〇·〇〇
金賣出市平	六〇〇·〇〇
銀買入市平	三·八〇
銀賣出市平	四·八〇
華興票買進	一五七·〇〇
華興票賣出	一六二·〇〇
日票買進	六一·〇〇
日票賣出	六〇·五〇

雜貨（每箱價）

品名	每箱價
美孚洋油原聽	二四·五〇
亞細亞洋油原聽	二四·〇〇
光華洋油原聽	二三·〇〇
幸福洋油原聽	二三·〇〇
城門牌石油日幣	一二·〇〇
上海火柴每箋價	六八·〇〇
南京火柴每箋價	六三·〇〇
鎮江火柴每箋價	七〇·〇〇
僧帽牌洋燭	二五·五〇
飛艇牌洋燭	二六·〇〇
固本肥皂	二四·〇〇
五洲固本肥皂	二九·五〇
日光牌肥皂	四一·〇〇
鹹每担	一五·〇〇

輪船

上海河內輪船公司，京揚江瑞聚龍二輪，每日上午綠時開往揚州沿途各碼頭，名站價目列後

站名	價目
劉子口	日金八十錢
大河口	日金九十錢
沙漫洲	日金一圓
泗源溝	日金一圓十錢
卜二圩	日金一圓二十錢
瓜洲	日金一圓三十錢
八里鋪	日金一圓四十錢
六子橋	日金一圓五十錢
揚州	日金一圓六十錢

面果

蝴膚除斑 平皺防老
特點與衆不同 幽香動人心旌
上海總批發處 濟華堂 華美 勤康
南京各大商店藥房均售
總經理上海曾吉行

品質信譽如同
黑人牙膏
黑人花露香水 黑人爽身香粉 黑人……美髮霜 黑人……白油脂
黑人香皂 黑人髮漿 黑人頭油 黑人頭水 黑人……霜
▲各處均售 黑人牙膏廠出品
南京代理 建康路二十號 甯記號

夫子廟 翠樂戲茶廳
晚戲 曹慧麟 金鳳樓 合演 汾河灣
每日開演風雨無阻
各大歌星羣芳會唱
戲茶每位大洋三角

今天獻映
王老虎搶親
空前滑稽香豔喜劇
笑料豐富 首屈一指 徐欣夫導演 華新特出妙品
童月娟 韓蘭根 顧也魯（主演）
每場加映時事新聞
招請女售票員一名 請至本院寫字間接洽
夫子廟貢院街 中華大戲院

東和劇場
今天貢獻中大巨片
女子不要哭 中田弘二·風見章子主演
情淚的就捕 月形龍之助 大倉千代子主演
詳細備有中文說明書
正午開映 連映力回
價目日金 大人一角八 將軍兵卒學生七 兒童六 三毛

同時獻映 藝華公司超等古裝巨片
王寶釧
古典美人張翠紅主演
彩球爲媒，天緣巧合！貞堅意志，願隨貧夫！
B2272

准於今日起在中央大舞台隆重獻演·
完美全整的大集團！
首掘一指的大齊會！
擁擠！水洩不通 掌聲！震耳欲聾
歌舞 魔術 技術 武術 飛車 藝術

價目：上下一律七角 軍屬小人四角
時間：日一點 四點 夜：六點 九點
石氏藝術團
石仲化氏 領導
人人認真個個賣力 空前絕後的大貢獻
化一次代價！得無限享受！

地址夫子廟A677
天香閣戲茶社
夜戲 張曼麗 良俊
全本 燭影記 困龍床起 賀后罵殿止
大竺峰 不日公演
全體歌星羣芳會唱
每逢星期日加演日場

環球馬戲團
臨別在即 一答謝各界
普及觀衆 不惜犧牲 大減價
今日更換—特殊節目— 機會難逢— 不可錯過—
價目：包廂二元 特別一元五 一號一元 二號六角 三號三角
日夜兩場 二時 八時
地址麗都花園

中喜劇場 國民大戲院舊址 電話二三七五二
提攜中日親善 介紹友邦文化
今天開映 新興公司兩大名片
愛之勝利 妻愛夫 夫愛妻 甘心出賣情網 婢爲忠主作嫁家婦
頑艷愛情名片
深情妓女 古裝諷刺奇情名片
譯有詳細中文說明書 放映時另有中文報告
另加最新世界新聞珍片
時間：每日一起 最後一場七時 幼童八角 日場映後
價：樓上下一律金票八角 幼童三角

新任杭市長傅勝藍

發表今後施政方針

解除人民痛苦與友邦合作

【中央社杭州十日電】中央社記者今晤新任杭州市長傅勝藍氏，承發表今後施政方針如下，「本人謬膺杭州市長之簡命，任重材輕，深懼弗勝，惟以桑梓關係，深願矢力爲地方人民謀福利，爲政不在多言，但求力行，時當戰後瘡痍猶未平復，人人痛苦猶深，解除人民痛苦，實爲當務之急，一切庶政，均是秉承中央之既定方針，服從省政府之命令傳採全市人民之公意，並與友邦各方合作，悉心以赴」云、

（八日）午前十時，爲湖北省會官民舉行中日滿三國邦交確立慶祝大會之期，省主席何佩瑢，暨各廳處長與薦任以上職員，均一律參加慶祝，以示精誠團結，會后並由省宣傳科，青協武昌分會，共和黨分部領導省會各法團，各學校各保甲長，暨警察保安教導隊，參加遊行，並備有三國手旗，與宣傳品，沿途分發，以便擴大宣傳、

武漢中日滿官民 慶祝邦交確立大會

【中央社漢口十一日電】武漢中日滿三國官民，於八日上午十時在東亞花園，聯合舉行東亞三大國邦交確立官民慶祝大會，事前由市府派員將該園內外佈置一新，門前高搭彩牌樓，廳內香樂台端，上懸慶祝大會横匾，下懸中日滿國旗，旁以電紅燈裝慶祝兩大字，廳內滿佈餐桌，參加官民，均立於桌之兩側，是日中國方面計到省主席何佩瑢，滿市長張仁蠡，省市各廳局長祕書，科長，武漢綏署參謀長葉其昌及各廳處長，市黨部部員方煥如，青協會長譚道南，中江銀行財政整理委會，暨各團體，報館等代表，共四百餘人，日本方面，計到海軍特務部落合伊福田兩部長伊東總領事，暨以下各官佐，共二百餘人，滿洲方面，計到居留民團長金嘯虎，暨各理事，團員等，共五十餘人，十時整，由東亞樂隊開始演奏三國國樂，繼向國旗行禮畢，即由大會主席，市長張仁蠡，致開會詞，詞畢，首由中國代表，省主席何佩瑢致詞，次由日本代表落合福田兩部長，伊東總領事，相繼致詞，末由滿洲代表金嘯虎致詞，均對東亞前途表示無限希望，旋即共進茶點，參加官民，無不興奮，互相舉酒乾杯，并由何主席領導，高呼萬歲口號，十一時許，始攝影散會

鎮江各界舉行 慶祝簽約大會

【中央社鎮江十一日電】中日國交條約簽訂後，邦交輯睦，國基奠定，全面和平，指日可期，本市各機關，團體學校商店居戶，於十日盛大慶祝縣掛國旗，竭誠擁戴，宣委會特製大批標語張貼通衢，並派員四出演講，使民衆深切瞭解，新鎭報並出版特刊誌慶、

津市新聞記者協會 召開三屆會員大會

假河東中學舉行改選董監事

【天津訊】天津特別市記者協會成立迄今，已及三載，在此三年中導政治市民入於正軌，其完成之任務，厥功甚偉，該會爲討論內部工作之强化，及人事之整飭起見，十二月八日下午三時特假河東特別二區河東中學校召開第三次會員大會，會場門前青天白日和平國旗隨風而飄蕩，內外由特別二區分局遴派幹練官警嚴密戒備，秩序井

者，計有市[?]表祕書毅汝，市公署陳祕書長代表事員徐濟，津市警察局鄉局長代表特務科五股岡顧問，薛鐵銘主任，趙科員仙舟，社會局局長藍振德代表祕書主任左愚，及津市各報全體會員，不下百餘人，頗極一時之盛，開會如儀，首由理事長于心民致開會詞，繼由羅祕書，徐事昌，警察局第五股趙仙舟相繼致詞，旋即推選理監事，由理事長宣讀名單，最終宣告閉會，茲探誌於理事長致詞及理監事名單如下，

當選名單 理事長于心民，副理事長張翕如，常務理事于心民、張翕如、章猗珊，沙大風，華瀛，理事張蔭潭，趙子揚，喬蔭桐，章星垣，監事宋上達，李治心，吳雨田云、

共和黨總務部長 謝立生遇暴

擊中二槍生命無礙

【漢口訊】現任中華民國共和黨總務部長，中國共和黨總務部長，中江銀行監事謝立生，於六日上午（新鐘）十時一刻，甫由法租界偉英里私寓出外，行至里口上汽車時，忽遭暴徒預伺狙擊，當即中槍受傷倒地，而刹那間子彈横飛，秩序大亂，兇手見目的已達，當即乘機竄去、當時法租界捕房聞警後、立即派出大批探捕到場照料，同時將各處栅門一律關閉，大事搜查，約歷二小時後始行開放，謝氏受傷後當經送往武漢醫院治療，記者得訊，當即趕往調查，茲將探得情形，分誌於後、

遇暴經過 謝立生氏住法租界偉英里三十四號，於昨日上午十時一刻，因赴黨部辦法，當離寓出外於搭上汽車之際，忽爲暗伺該里附近之暴徒二人，突然趨前，出槍向其左右亂擊，據法捕房所得消息，兇手二人，一身穿毛藍布長衫，一着青呢大衣，均戴禮帽，年約三十左右，該兇手等見謝氏中槍倒地後，當即向長清里穿出輔堂街，揚長逃去，事後經法捕房，嚴加戒備，大事搜查，

受傷情形 當時兇手二人雙槍相繼轟擊，約十餘響，車身被擊中數彈、車前玻璃及右側玻璃，均遭彈穿、謝氏僅由左臨擊中二彈，子彈均在腹部，並未穿出，幸身體素健，始終尚能支持，

醫院治療 謝氏於受傷後，當時即由家屬用汽車送至武漢醫院治療，經該院檢查，即施行手術，約歷二小時，已將腹內子彈鉗出、創口亦已包紮完竣，經過頗爲良好，神志清醒，已可無生命危險，迄晚尚在靜養中云、

高郵治安確保

商民紛紛歸還重整舊業 潛伏四鄉渝軍相繼投誠

【高郵訊】本縣由臨澤鎭，奠定之後，市容日趨繁榮，四郊治安，在軍警協力下，日趨明朗，避居於鄉間之民衆，相率返歸重理舊業，以度其安居樂業之生活，而潛伏各鄉之渝軍殘餘，亦紛紛投誠，自治會爲嚴加防範精密計，爰令城廂各鎭保長，對於近日請領良民證者需嚴加考查，且切實保結，方准具領，而對於異動之客居住戶，有無形跡可疑，盤查尤應認眞，而警察局長吳榮森，除增强巡士之訓練外，并督屬嚴防盜匪，故近日來市面安謐如堵，已完全恢復事變前之姿態云

北京 永定門南苑間 火車開通

【北京訊】永定門南苑間小火車道，自經華北交通公司改建修築晉通寬軌後，該項路綫工程，由京山綫永定門站至南苑，計長九公里二一五公尺，頃已完全竣工，並於前（五日）起舉行試車，昨（六日）起開始售賣永定門站至南苑旅行客貨車票，南苑爲北京近郊重鎭之一，商業興盛，人口衆多，今得交通上之便利，該地之繁榮定可預卜云、

滬西封鎖區 短期內開放

【中央社滬訊】自上星期間滬西大西路發生日軍官被狙擊之不幸事件後，該地一帶即經警務當局會同日軍部方面暫行予以封鎖，以便嚴緝兇手，茲悉該區於最短期內即將開放，現正由警務當局趕辦保甲制度，俾肅清地方，維護治安，並聞連日正在着手辦理東諸安濱等處之居民保甲，日內即可竣事云、

石滄間汽車路 修築完成

定十五日舉行開通典禮

【石門訊】貫通東西河北大平原興亞大路綫而連結於石門德州間之德石路，已開通，現其姊妹綫即連結石門市與津浦綫滄縣長約二百數十公里汽車路，亦已完成，定本月十五日舉行開通禮，其在京漢津浦兩線間，索稱冀中實庫，而完成冀中沃野之一大輸送路完成計劃，夙爲歐美各國所屬目，在事變前德國與冀察政權間，曾進行交涉，卒以種種事實，不能實現，華北交通公司爲應付德石路及前已完成之滄州道路，在更開通滄州汽車路，使其成爲興亞一大動脈，自本年三月在華北軍協力指揮之下，自石門開發，得福地部隊之指導，自滄州開發，得本間部隊之指導，分別着手開工，十閱月以來，排除八路匪之一切妨害，進行此種困難工程，中間實多偉大犧牲，然此血汗結晶，終於比較預定早全成一個月，此全長二百二十公里，幅寬三十米之大汽車路至此始告完成，

漢口 粥廠籌備就緒 元旦開廠施粥

【中央社漢口十一日電】漢口市民粥廠籌備處，十日開第九次幹監事聯席會議，由總務組報告，已收到捐借款項共法幣一〇一八九元，日鈔五一〇元，已置進米二〇〇担，柴二六〇〇元，旋即討論決定明年元旦開廠施粥，

上海 法電勞資糾紛 圓滿解決

【中央社滬訊】法商水電公司勞資雙方，於前月簽訂協約，先行恢復正常工作後，尚有勞方所提附帶條件十四項，未獲解決，致上月廿三日又度稍趨惡化，嗣經雙方開誠佈公磋商結果，未解決之各項條件，均已完全解決，其中主要者爲㊀工友食米規定每石四十元，依照售價不足之數由資方補貼，如將來售價續有上漲時，每滿十元由資方補助五角五分半，㊁工友年賞，除給工資一月，津貼照算外，另予賞金十五元，㊂售票員獎勵金，每百元准給三角，㊃工友服務成績優良者，得昇爲職員，㊄工友服務五年者，年老退職時，得依照薪津金額，發給三個月，作爲退職金，㊅駐會常務理事，限定六人，每日以駐會十日爲[?]，在駐會日期，薪津照給，㊆短工服務滿六個月者，得改作長工，㊇工友每年得休息二十七天，㊈工友疾病由公司護送四等病房就醫，在患病期內薪津照給，以病愈爲止，其他司機制服及外勤人員制帽等各條，亦經雙方談判解決，定於昨日（十一）下午五時舉行簽字，至此醞釀已久勞資交涉，乃得完全圓滿解決，至前者外傳有人煽動罷工情事，實屬謠言虛構，意圖破壞正當工運，吾人觀夫此次雙方所簽訂各項條件內容，可以洞悉云，

大中華橡膠廠 勞資糾紛待

【中央社滬訊】徐家匯路大中華橡膠廠，因工人要求改善待遇未遂發生糾紛，業已僵持多日，並悉該項工潮，以資方態度堅持，尚未能談判就緒，推工人方面現已表示讓步，除與資方交涉發給上月（十一月）應得薪工，以免斷糧，一面並向各界呼籲調處，希望早日解決云、

廣州 省振分會 急振病民

【中央社廣州十日電】省振分會，於市面饑病貧民不能行動者頗多，故該會將組織急振隊，每日派車巡視各區，如遇有此種病民，即予施振，如屬患病過深者，即送往醫院收容，查此事刻正積極計劃，不日即可實行、

【中央社廣州十日電】廣東省婦女會，日前發起募捐小冊振棉衣，特印就募捐小冊，分發各機關團體捐助，現已結束，計共捐得軍票一三九九六一元，茲查該會捐得此款後日內即可購買寒衣散振，

滇邊怒民生活狀況（八）

乙 互助

怒民第一種美德，就是互助了，以他們這樣的貧窮，要是沒有互助，那末遇到婚喪事件，或是犯了什麼罪刑，害生什麼禍患，以及鰥寡孤獨，老弱殘廢無依的人，竟怎樣處置呢，那不是叫人遇到了這些事，就東手無策，不能解決，而這些無依的可憐人，不是要轉乎溝壑嗎，可是再也想不到他們會有這樣美德（互助）來使顛連困苦的人，不致飽受顛沛困苦的慘禍，這眞是難得極了，茲分述於下，

㊀婚喪及其他意外事件的互助 怒民中若是貧窮的人，遇到婚喪事件，不能舉辦，或是別的意外事件，不能解決時，他們的鄰居親友，除幫助人力外，還給他經濟的最大幫助，務使他舉辦的事，完全辦妥爲止，若是遇到意外發生的事，主人不能露面的（如犯了刑法的人）在相當範圍內，這些鄰居親友，必定要替他請人幫助，或是大家約着同到官府具結作保，懇求寬宥，經濟上有難處，自然全負責幫助，他們幫助的錢或貨物，並不是借他的，平常無事時，十八年，再也沒有人說一句長短，若是遇到別家有事時，從前受過人家幫助的這家，這時也就量力幫助財貨的，並且是生時沒有受過那家幫助的人，這時遇到別家有事，還是一樣的幫助，並沒有什麼分別，

㊁鰥寡孤獨廢疾的人的互助 假使事實上，不幸遇到了這些無依的人，他們的鄰居，他的宗族，和他們的親戚，都供給他的衣食的義務，由這個無依的人，在這些鄰居，親戚，宗族家隨時往來求食，並沒有拒絕的，所以怒民雖貧，並且這些無依的人，並不是沒有，然而怒地沿江上下六七百里之遠，人戶六七千家之多，走偏鄉村，並沒有遇着一個沿門討飯的乞丐，在怒民的意識中，再也不知道有乞丐這類的人，近年有到內地去的怒民，還笑漢人雖然富厚，但是還有依門討飯的人，總不替他們想法子救濟哩，此話出之於怒民口中，眞是愧死我們了，

㊂普通的互助 怒民的家中，若是遇到別處的怒民來到他家，不論相識與否，他家中吃的什麼飯食，這客人也可以同他們吃了，並且再也不會拒絕的，也不會索討食費，若是這個或是幾個人在他家吃幾天，還是一樣的待遇，不會有什麼變動的，像這類的事，不論那一家，都是如此辦法，不論什麼客，要是遇到了漢人到他家中，是相熟的，他就拿一些米和一隻鷄，把鍋竈找好了給你，你可以自己煮熟食了，因爲他們不會造漢人的飲食，近幾年來，他們也知道內地的漢人，不是這樣辦法了，所以不相識的漢人到他家中，就不特別招待了，只是約你和他們吃一樣的飯，你不喜歡吃，也就罷了、

請吸 長壽香煙！

味道最好 吸了此烟 保爾多壽

各香煙店均有出售

上海華生煙草公司啓

痛瘋聖藥 **梅瘋特靈** 花柳對頭

專治 現代花柳無不生十有其九均屬傳染如犯此症最爲危險速服一有特靈一到病除之功效 骨節酸痛 臥床難起 白濁横痃 下疳魚口

價目 大瓶三元 小瓶一元六角

南京昇州路二區公所左首昇士街 房經理分售 口金山下關永 街鍾英及各藥房均售 A776

鼓樓東 **公共行** A695

拍售木器 銀箱火爐 大小地毯

飲料結晶蒸溜水 歡迎投拍物品

電話三一四二六號

天一聚鞋莊 中華路一八〇號

本年度冬令最新型暖鞋貢獻各界 選辦高尚羊毛呢絨製造男女硬底軟底暖鞋 工料完善式樣大方 貨價實信譽久著 A514

召租 茲有長樂路第二七七號內平瓦房三間廚房井厠均全無店保無租如合意者請駕洽可也 B2273

遺失聲明

遺失聲明 茲因遺失南京市政府第五二號徽章一枚除呈請補發外特此登報聲明作廢 速照成啓 B2268

遺失聲明 茲於本月九號將露[?]區89號乙字甲長證遺失除呈報外特此聲明作廢 B2271

遺失聲明 茲遺失首都警察廳中區警察局一〇三四號長證一枚特此聲明作廢 呂國發啓 B2284

夫子廟 A513 **華美鞋室** 偉大的貢獻！男女新型皮鞋!!!

盛錫福 發行所建康路三山街

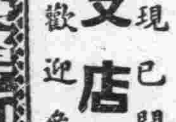

本年度最新式鮑魚 現已開幕 支店中央商場 歡迎參觀

三江商行 南京市洋服界首席 A445

高級西裝 結婚禮服 洋服專家 女子大衣 大批軍裝

地址建康路一〇一號三山街

新中央粵菜酒家

名貴筵席 十一月一日起增設 經濟時菜 燒臘鹵味 廣東茶點

中山東路二九三號 電話二一七三五

中央飯店 中西菜部

電話二二七六二 地址中山東路大行宮 A747

萬全福記酒菜館

電話二三六五八號 精美禮券 饋送最宜 地址夫子廟貢院東街 A694

注意北京 **泰山飯店**

大行宮中由北京致美齋特聘名廚師技術精良各種菜蔬無不精益求精應有盡有眞乃首都大王

新添 涮羊肉 火鍋 坛子肉 燉羊肉 燉牛肉 沙鍋 魚翅 全鴨 獅子頭 鷄子 八寶

中山東路三八號

福昌飯店

全部歐美式 房間浴室清潔 餐廳酒吧衛生 設備有水汀 交通便利適中 日金單位法幣通用

二樓餐廳 電話22577 三樓旅館 電話23372 五樓餐廳 電話23373 南京中山路五號十七

浙紹 **六華春酒菜館**

地址貢院東街 電話二一七四七

明湖春粵菜館

高上筵席 大小宴會 地址中山路四十一號 電話二一八五四 A741

大上海飯店

近代化的裝飾 歐美化的浴堂 流綫型的傢具 訓練過的侍者 設備與上海各大旅館相媲美 房價較之南京普通客棧尤爲低廉

地址慧園街 電話二二一七〇五 A763

樂園飯店

本社專辦各省佳餚早晨細點隨堂招待 應時筵席零拆碗菜應有盡有如蒙惠顧

改良和菜 隨意便酌 蘇滬秀妹 竭誠歡迎

地址朱雀路三〇一號 A524

如此偉効 如此價錢？

「哈利巴」與「魚肝油」之長短處

「哈利巴」	「魚肝油」
味美易服	腥臭油膩
量小易化	多吃碍腸
雜他命含有量正確	單位不定効力難憑
價廉物美	昂貴數倍

觀此數點，足見「哈利巴」之價值，爲加强寒季之身體抵抗力計，勸君自今日起，從速服用。

總批發處 上海田邊洋行

包裝 壹百粒 伍百粒

哈利巴

强効糖衣魚肝精丸

聖魚肝粒

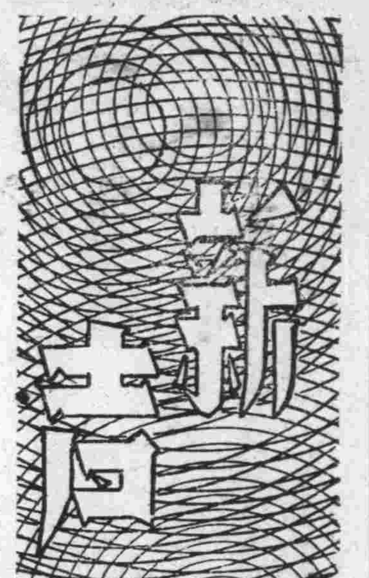

新街口
南京市中心
綠蒂

新街口，是南京的中心地區，它是在北伐國民政府奠都中生長起來的、先前，那裏是平屋比櫛，毫不足觀，可是自從通令了拆屋築路以後，那中心地的新街口，就一改本來的面目而壯觀了。

，新街口之中，建築了一個大而且圓的圓形，圓形的週圍由水泥砌着低矮的闌欄，沿闌欄邊種植了低矮的冬青樹，很有些西式建築的作風。在那裏，是四大幹路的交叉點，指北而望，由中央門的中央路至鼓樓，沿中山北路而至新街口，東首由中山東路通至中山門，南路由復興路而達白下路轉角，西邊由漢中路直至漢西門。

四大幹路的柏油路是平坦又寬闊的，沿路都建有新型的建築，特別在新街口的四週，西式的洋樓高聳，代表南京的繁榮，雖然在東北和西南的兩個轉角上，矗立了兩座三五層樓鋼骨水泥的士墩空架，似乎有些妨礙觀瞻，但它說明了是遭受了事變的厄運，相反地背面卻隱藏着復興的生命之力，它也正告新街口正在等待着繼續努力去建設。

車聲轆轆，自拂曉至更深，新街口是無時間斷的，打新街口經過的，有販夫、有商人，有學生，有軍人，也有公務人員。行人之中，有定時來去的，有不定時來去的，定時來去的，大都是學生和公務人員，不定時來去的，大都販夫，商人，和行旅的過客。他們大夥兒是匆匆的來又匆匆的去。

新街口在過去是銀行，報館洋行旅館的會萃之區，現在也是如此，不過比過去不同些罷了，人行道上滿多是小販的攤子，那些攤子，有賣捲煙的，有賣圖章的，有賣軍用皮袋的，也有賣古董字畫瓷器古玩的，在整齊的立體形的建築下，陳列得既雜且亂，那些販夫們明知他們的攤子是有礙觀瞻，而且是暫時的，但是他們沒有力量開舖設店，他們只得在暫時的時間裏過着他們暫時的生活。至於以新街口的繁榮來說，那麼左近是比較接近民衆的，以及復興路菜場和中央商場，正在嵌上金色中央儲備銀行字樣的洋樓，民衆們也是相當的注意的。

一向給過路的人休息的那圓形的廣場，平時有時也給剛來的南京人逗遛其間，去好奇心的探覘四際，要是遇什麼「慶祝」「節日」「大典」之類，那所廣場便是最適宜佈置的場合，不論一座塔一幅畫一座彩坊，都可以配合得很調和。當民衆團體提燈遊行時，新街口是必經之地，那廣場上便人頭擠擠，站滿了女人孩子，特別的擁擠，特別的熱鬧，

冬來了，枯葉凋零禿落，幹枝和電桿一樣的挺立，但是到盛夏炎暑，也變綠葉成蔭滿佈路旁了。新街口是有着它不同的姿態的。

新街口在中國的新生裏生長，也將在中國的新生裏建設起來。期待着吧，富於朝氣的新街口。

冬
巴春

秋去了的時候，留下了一條尾巴。

柏樹古稀的葉子飛散了，飛散得只剩一些枝條；陣雁的哀鳴，已被寒風吹蕩開去。

夜晚，冷瑟的天空，浮着一點月牙，銀亮的泛着，像是一個可怕的眼睛；星零落得幾乎沒有。

天變了，早上的鳥鳴，也稀少了下去；我的心開始凍住了，麻木着，等待着春之溫馨，來啓開我靈魂之門。

◇

窗前有一株桑，冬天了，牠還是碧綠的，每天在晨間或黃昏的時候，我聽到了牠的低吟——牠低吟得那麼可憐，彷彿受了「寒」的威力，向牠主人求救一樣。

是冬夜，屋內亮着燈光，窗外的桑，風擊着，沙沙的響，心神不寧，風更大了些，燈光也似搖幌，我回顧了我的影子，默憶着：

三年前的夏之昏夜中，黑雲滿佈，暴雨傾盆，把窗外的桑，打得作響，此時，源同我們一同坐在屋中，我點亮了燈，源看着我們的影子，風雨急暴；雷電閃閃，覺得比身在海洋之孤舟中，黑夜飄零，源不禁自語：「來日方長，人事不可料想，安知我將來不在洪波狂濤中飄泊，人生正如天空陰晴之變幻。現在我同你們在一起，以後安知飄流何處」

「源，我不願你這樣說，可別說罷！」

我依着姑姑坐緊了，「孩子！別傷感，上帝祝福我們！」姑姑說。

不久，風停了，雨止了，依然是美好的夏夜。

呵！豈知竟成讖語，戰禍流離，別後至今，天各一方，他日相會，又知是何時日？

我走到院中，冷風使我驚醒，雲半掩着月亮，桑葉稍稍灑有月光，呵！桑呀！你還幾片綠葉，引起多少愁憶，希望你落盡了吧！隨着嚴厲的風，把我凍結的意思，送到遠天的那邊！（未完）

郭禿先生啓事

連日事忙，沒有工夫讀書寫稿，又因病了兩天，健康還沒有全復，「一日一日本書」祇得暫停數天，下星期一起照常日日續載，敬希讀者原諒。

孩子刼

氣候由秋而至冬。使飢寒交迫的人戰戰兢兢。使每個富人都提心吊胆。窮人們爲了無衣無食，委實難過，富人們爲了金錢，委實發愁，同是難過，不過出發點不同罷了！

在世風愈下的今日，想不到盜匪愈趨愈下流了。讀本報本市新聞版載：「有寶茂仁之七歲子，放學歸家，途中被人刼去衣服，其毋沿街找尋，始帶之回家……」等紀實，讀之眞令人不寒而慄，尤其是有學生的家長們。

刼去一套衣服是小事，今後每個走讀的小學生（汽車階級接送的公子則除外），恐怕更有超過這種花樣的事情發生，這也很難說的。

這樣的想下去，我的小孩子也許會白日被人刼奪的危險，也許有刼去衣服滅其口的可能……眞使我們不敢想下去。

「老吾老以及人之老，幼吾幼以及人之幼」的學說，但願出現在今日！（仰）

白門白門哀
金誌

七苦的蜜月（二一）

還是他們一夜在火車上，大家未交談的關契，所生出來的羨慕，其實又何嘗不是見慣了她呢！世奇用手拘着她的腰說：「我還想再睡一點鐘，在車上因爲震動得利害，「神」是不十分安穩的。」

「你去睡吧！我坐一會還要打電話尋幾個熟人。」八姨太太很正色的告訴他，意思是，對於再睡她是不願意的。

他已知道了她的意思，也就改口的說：「我不過是口中一提而已，你既不睡，我當然要陪你談天的。」

「你不要太將就我了！你去睡吧！我打了電話就來睡的，在床上我照樣可以談的。」她帶着憐恤疼愛的話氣，又用手推了世奇一掌。

「我決不睡了！我幫你打電話，什麼號數？」

「二二八三三」她也帶笑的說。

他於是起身來拿着聽筒告訴電話間接二二八三三的電話。「叮叮……」響了一會，對方傳過了一聲「哈囉」！是個女子的聲音，此刻他就把聽筒交給八姨太太。

「喂！我請聽二小姐講話。」她用上海腔講了：「以後一些啊那，耐，倪……的話，簡直滿口蘇白，世奇雖然懂得，卻沒有聽她用上海話講過，因此更爲愛她的聰明了，實際呢，她是在上海做妓女出身，當然會講上海話，不過世奇是第一次聽她說而已。

她打電話的對方，是她多年的一個姊妹淘，現在已做一家洋行買辦的姨太太，並且是已生了兩個小孩的母親，她叫着陸月珊，在電話中月珊約她明天去吃晚飯，她已告訴她現在另外與一個姓蔡的大學生同居了。

這些話在世奇聽來，心中是很高興的，以爲她的心中只有一個他了，也不枉他爲她犧牲了學業，白天長和他的大小姐，這些思想都使他忘卻了他的現在環境。

在電話終了之後，他走過來拘着了她給以深長的「開司」，她卻軟得如棉花一般縮成一團給他抱在手中而放在床上了。

他們一覺醒來已是午後三點鐘了，這才由世奇按鈴叫茶房準備午餐。八姨太太也起身來再梳洗了一同午餐。

現代日本美術展與石河光哉個展巡禮
郁韓

最近幾天，在首都同時有了兩個美術展覽會；一個是中日文化協會主辦的現代日本美術展。一個是石河光哉畫伯的旅行寫生個人展。前者是綜合性的展覽會，後者是個人單獨性的展覽會。前者展出的出品人，包括了日本畫壇各方面：如帝國藝術院，文展，光風會，國畫會，春陽會，二科會，一水會，獨立美術協會與新制作派協會等。雖則全部僅得畫品五十七幅；然而五十七幅中，蘊藏無限量的情趣。已足使我們鳥瞰日本畫壇全貌。同時給予我們的影響亦非常之大。於以可見日本美術文化的水準，一樣的睥睨世界。

美術本來貴在有靈魂，有獨立性：不重矯飾，不宜遷就。日本美術的能嶄露頭角，亦就因彼邦人士能普遍地了解美術，能夠扶持她的獨立性，能夠孕育她的靈魂。他們非但對於美術，即使對於一切如工業，經濟和軍事，都作如是觀。能了解，能助長發育，因此各方面能站在一條水平線上，齊步邁進。

有人在譏笑着，甚之還咒咀着；他們認爲世亂民荒的中國，不配談美術，尤其純粹的美術。（共產黨之徒，倡之尤力，他們放烟幕，要什麼妖言惑衆的普羅化，大衆化）我覺得這種偏狹的見解，可恥，可笑，可痛哭，可悲憤，又可驚駭。要明瞭文化學術和戰亂濟荒，並不是簡單的一條路。假使說爲世亂民荒，便應該停止純粹文化學術的活動，那末試問文化學術停止了，民荒是否就可以世不亂，民不荒呢。反觀日本，他們對於文化學術提倡推恐不力，所得結果，究竟是亂是治，是荒是豐。所以日本美術的勃興，並不是偶然。中國美術的不振，亦非無因。進而造成日本美術有靈魂，有獨立性；中國美術欲求苟延殘喘，非飾不可，非遷就不可。

就以本屆中日文化協會主辦的現代日本美術展來看，全部出品不管是新派，是舊派，主工筆，主豪放，或在朝，或在野，都有自由的呼吸，都有眞實的面目。現在試就各人的畫面，來做一番檢討。

文展無鑑查名宿三宅克巳氏，不愧爲畫界老前輩，我們拜禮他那幅大作「伊豆之海」無論形，色，構，描，感覺通體舒適。一脈綠油油的山岡，一抹輕浮浮的白雲，從山背後飄上。天是作紫灰色，惟如此尤覺山之明，天之高，雲之輕。中間有一道灰藍色的海，海裏近山脚還駛着一只白帆的船，近處的地是作土黃色，地面有嫩綠如茵的草坪，左邊沿海岸欄着一行木柵，木柵邊有一登灌木，右角沿海岸有大小樹八株，其中最大兩株，（在中）和其他三株（在最右）爲深普魯士藍色，較小兩株（在左）作嫩綠色，另有一株最小的爲淡赭綠色，在最近的左角上，有一叢深色樹枝，草地中央更有小樹一株，全部鮮明生動，確是不凡。

一水會會員木下孝則氏的「鄭女士」，和新制作派會員中西利雄氏的「讀書少女」，是五十七幅畫中僅有的兩幅肖像畫。「鄭女士」畫中人斜坐，側視左方，一種凝歸神色，足喚畫裏眞實。白色長袍，與灰黃色背景，調和異常。面部上，左，右三面襯着焦赭色紅木的櫥框，更表現出面部肉的感覺的豐富。鏡中半邊倩影，不明不迷，恰到好處。惜左手臂少欠舒適爲憾。「讀書少女」並不像「鄭女士」那幅有細緻的筆調，柔和的顏色，然而活潑無拘束的筆調，紅藍色強烈的並陳，而能不過刺目，亦足見作者素描修養之一斑。

文展審查員鈴木千久馬氏的「靜物」，畫着四只蘋菓，兩串葡萄，一只瓷盆，和一只瓷杯，瓷杯佈置在畫幅中央，白色。瓷盆放在左角，亦白色。盆中靠左盛蘋菓一只，作黃色，盆中靠右盛葡萄一串，作灰綠色。瓶之右有蘋菓三只，較遠的一只爲綠色，其餘兩只爲黃色。最右有紫葡萄一串，背景是一片淡青色，當畫幅五分之二的地方，橫着一黨，下作淡赭一片，則爲桌面。物影以深赭畫之。全幅黑白分明，尤妙者，在物體邊緣線表現神化，靜物畫中之上構。

文展審查員小林萬吾氏之「富嶽」，文展審查員山本鼎氏之「富士」，文展審查員辻永氏之「富士」，三家以不同之手法，各爲日本名山富士寫照。少林氏鬱鬱蒼蒼，表現的是蓁鬱，多含蓄。山本氏用色爽豁，構圖奇特，灰暗天，白山巔，藍山腰綠黃相間的峯下土石，雖小小一幅，頗見如登峻嶺，更覺孤峯崇高，遠矚明滅。辻氏亦有獨到處。

文展無鑑查橋本邦助「雪景」睹畫面，令人驟覺身寒。淡粉灰綠的天，蔚赭相間的樹，白，粉灰綠的山和地。全幅天，地，山打成一片銀世界，可喜層次井然，佳構佳構。

獨立會會員林武「海邊」，與新制作會會員內田巖「郊外」，同爲刀畫，林以蒼老勝，內田惟色較麗，而林嫌陰暗。

文展審查員中村研一「靜物」，文展無鑑查加滕靜兒「荷蘭石竹」，和畫「鄭女士」的一水會會員木下孝則「薔薇」，是三幅不同的花草，用三極不同的方式表現着。中村氏在一只藍色杯子裏，畫着一叢各色的菊花，背景是極深藍色。上端菊花作硃色，中間爲大紅，下邊則爲Crimson Lake，極重厚。加滕氏紅花綠葉，麗而不俗。木下「薔薇」，嬌艷之態，神色奪眞。三幅中以此明淨第一。惜葉之向背，尚差感覺。

文展審查員奧瀨英三「明孝陵」，樸茂異衆。帝國藝術院會員石井拍亭「堤」，滋潤簡潔。惜明暗太平板，遠景亦重滯，致成平面的，無立體感覺。

文展審查田伊宇三郎「蘆之湖」，蘆花與近山石，一輕一重，性質表現無遺，惜亦遠景之山太重，雜以排開。

文展特選光風會會員井出坊也「黃浦灘」，鮮紅鮮綠並用，有胆。灰江，碧天，藍的建築物綠樹，紅屋，江面往返舟棹多只，愈其熱鬧，愈見作者胆氣厚，魄力大。

二科會會員岡田謙三「城垣」，作風淳厚，似嫌少稜峻處。

文展審查員太田三郎「海岸」，粉紫，粉青灰，粉綠，少許樹頭的粉黃，通幅以深淺粉色構成，頗明快，亦頗別緻。

文展審查員春陽會會員足立源一郎「朝鮮寇嶽山」，色調平明。據說此公稱嫺於山嶽畫，觀此確信。

獨立美術會會員海老原喜之助「法蘭西風景」，與國畫會會員別府貫一郎「班尼斯」，都穩健。惟海老較謹，別府較滯，

文展無鑑查上野山清貢「魚」，和獨立會會員高畑達四郎「魚類」，據說上野精於水生動物，兩幅相比，似上野較高畑爲勝。惟上野氏畫裏六七尾魚並陳，對於遠近間尚少顧及，其殆受日本國畫的影響吧。高畑氏「魚類」一，若不標明，叢黃的幾片，決不會有人想到魚的感覺在畫面上。

文展特選光風會會員石川滋彥「上海極司非而路公園」，全幅用色太嗇，天與地無多大分明。

文展無鑑查矢島堅士「山野之春」，全幅無明暗，無色彩，畫面所刺目的是七橫八豎，不卜分舒適的綫條，所謂春，恐怕春已歸去。

二科會會員北川民次「南洋苧田」土風表現十足。惟平板無調子可言、獨立美術會會員野口彌太郎「里昂風景」一，帘不過是顏料的堆砌，無物感。

二科會會員鳥崎鷄二「丑角」，是畫的一幅折枝人面花，紫，黃二色，用得相當適宜。取材，命題，都新奇，

文展審查員高間惣七「窗際之晨」，是一幅日本風圖案味作。可愛色調明豔。裝飾畫之上構。

文展無鑑查鶴田吾郎「素描」兩幅，功力湛深。惟惜嫌板澀。

春陽會會員文展無鑑查木村莊八「花」，爲五十七幅中僅有之水彩畫，用色輕勻。

二科會會員東鄉青兒「飾滯」，爲全場唯一圖案畫，用深淡青灰，淡黃，淡赭構成一幅美人形圖案。勻淨無比，眞教人尋不出從何處着筆。

一水會會員裕伊之助木刻兩幅，一幅爲紫背景，藍色彩瓶，瓶中供黃菊，綠葉，雁來紅。另一幅爲油菜花，淡紫背景，十字黃花，紛綠葉莖，都精緻工巧。日本本以圖案馳名世界，今觀東鄉，裕伊二君傑作，益信。

前面所講的都是關於現代日本美術展方面，現在該得來談談石河光哉個展的畫了。全場陳列三十餘幅，以風景爲多，以人像爲輔。最出色的一幅要算「上海之春」。畫面充滿陽光，用色又嫩豔，筆姿亦活發。「日本田舍娘」一幅，色彩的熱烈豔麗，不亞於上面所講起的那幅「鄭女士」。「萬壽山」一幅，春明富麗，華貴雍容，足爲傳神。「中南海眺望」與「景山眺望」，遠景極佳，難能可貴。「大同雲岡石佛」一幅，頗見功力，惟石質與旁邊另是物欠分別。「首都浮橋」，「遠眺」，「玄武湖」，「首都廣州路」，「遠望中山陵」數幅，均首都本地風光，比較都能滿意。石河氏曾七回來遊我國，對我國各地風光，寫生甚多。即以首都風景論，此次個展中亦占多幅。愧我國人，反而不如，深自汗顏。

專醫花柳
採用最新科學方法以治一切花柳性病皮膚婦科等症
藥費從廉 淮海醫院 電話二一五五七
◀淮海路九三號（抄紙巷口）▶

廣通醫院 院址中華路府東街
包戒煙毒 用最新良法一二星期內澈底清除鴉片白麪等毒質住院如居家中無痛苦亦無反癮章程待索
統治內外花柳各科（精割包皮）
婦女痛經
醫師華達三

南京鍼灸療養院 門診部 療養部
中風不語半身不遂口眼歪斜口角流涎牙關緊閉手腳痲木癱瘓譫語邪症筋骨疼痛目痛腦漏痰氣絕心胃氣痛翻食喘吐積食痞塊肺癆咳喘男子遺精五淋白濁梅毒下疳婦人經血不調積血成塊經閉成癆經行腹痛腰痛膨腫水腫小孩驚風內外痔瘡大小便血瘰癧血膨食膨五隔癥疽鶴膝風對口痛疔瘡臁瘡一切疑難雜症
白下路昇平橋晒廠十一號 金針科醫師李靖方

兒科專家 兼內婦科
中醫張仲樑
診所明瓦廊九十八號（原住新街口）

樵山醫院 院址中山路一二七號
專治內外科性病科 特設電療科愛克司光線
門診 每日上午九時至下午四時 星期日下午休診 祝節日全日休診
出診 每日下午四時至七時 星期祝節日休診

性病專科醫師 顧洪模 同京復業
專醫—花柳白濁橫痃下疳限日除根
發育不全 房事無能 遺精早洩 神經衰弱
周祥學方法徹底根治
時間 上午九時至下午六時
博濟醫院 江寧府砂珠巷

省三醫院 院址碑亭巷二四七
內外科 花柳科 女醫接生
產婦科 小兒科 包戒烟毒
院長醫學士任省三 產婦科女醫師任國華

專門 戒烟 戒毒
廣東醫院 程立鈞大醫師
本院醫師以二十餘之經驗爲同胞解除鴉疾澈底根除毫無痛苦經本院戒絕者已數不勝計本京人仕早已有口皆碑惟恐有人影射蒙蔽致遠道來院諸君誤投諸君注意勿爲所欺是幸 院址中華路府東街
（章程函索即寄）

劉浩醫師
地址 鼓樓大民會對面湖南路西橋口七十四號
科目 內科（心臟血管肺胃腸腦性神經系疾患及傳染病等）小兒科 皮膚花柳科 眼科及新法戒烟
時間 門診上午八時半至十二時 下午二時至五時 出診隨請隨到 [illegible]

巧拿淋
上海新刊治淋聖藥 專治五淋白濁 一服立見功效
本廠開幕紀念舉行大減價 半價兩星期
每盒兩瓶裝 售二元五角
○代售處 夫子廟龍門街廣生藥房○
總批發處 白下路祥瑞里十二號 新德藥廠 A781

天壽參藥號
特設……代客煎藥部 接方送藥 迅速週到 簡潔衛生
店址大香爐二三號 A603

國醫楊伯雅先生 子紹伯 照常應診
慧圓街十三號 楊氏醫室掛號處啓 A738

中西醫師 李仲達回京應診
曾向本京各報經歷四十餘年 [illegible]
前經後經帶崩漏重症及不育 [illegible]
本院臨時診療所南門釣魚台 [illegible] A782

南京大千醫院
本院爲便利病家起見附設夜診時間自上午八時至下午十時
院長孫秉臣 醫師廖雅言 啓
已於十一月一日遷入新址（三元巷西街三五號）門診照常

專醫痔瘡花柳
包醫各種新久痔瘡不動刀針限期全愈
專治男女花柳性病新法治療澈底除根
醫師陳居康 唱經樓西街四七號（取費特廉）

國醫汪紹生（原住古鉢營六號）遷居洪武路即盧妃巷中段二四九號
上午七時至下午三時 下午三時以後出診 在寓應門診 先行掛號預約

百齡醫院
專治花柳科，性病科，外科，皮膚科，產科▲女醫接生▼
專門治療 下疳橫痃短期除根 淋病 限日痊愈
院址：國府路九九號 電話：二三四九七號

厲羣牙醫師
院址：鼓樓黃泥岡中山路五〇八號 A551

謝惟仁醫師 傑初 診療所
地址昇州路二六三號（糯米巷口對面）
時間上午九時至下午四時
統治內外各科 尤精內科花柳科及新法戒煙

瞿俊良 梅毒專療
各期梅毒下疳橫痃 急慢淋濁睪丸炎腫 關節痠痛女子白帶 包醫痔瘡每症十元
昇州路西糯米巷口

中青齒科醫院 齒科醫師林中青 全齒科
院址遊府西街45號 電話二二四三六號

專門產科 陽光醫院
地址：評事街一六六號 電話二三〇七六

兒童齒科院 附設成人部
院址中山北路吉兆營吉兆里三號
目科 口腔外科 保存科 鑲補科 矯正科
時間 上午九時至十二時 下午二時至六時 星期照常 星期一停診 A738

國醫推拿科徐希濤 診所復興路南首應後街八號
專治 中風不語半身不遂四肢麻木手足拘攣筋骨痠痛肝氣肺癆吐血痞塊膨膈腰酸膝軟不調經期小兒驚風跌打損傷 A553

止痛 愈傷 白藥素
本京特約總代理：朱雀路屈臣氏大藥房
雲南白藥學製跌打科損傷風濕骨痛靈效如神

新海洛斷癮
現已大批新貨到京
包裝 一瓶一〇〇西西 一瓶五〇西西
內服片劑 三〇片
本京總批發各大藥房均有代售 三省聯合新藥社北京出張所 昇州路
南京代理 夫子廟廣生大藥房 中華大藥房 A760

傳華痔藥社
唯一聖藥 痔
秘製痔散功效之靈
[illegible]
A711

白敬宇眼藥
各種時行目疾 主治沙眼 [illegible]
店址 南京朱雀路奇望街白下路昇平橋

太平洋酒菜館 地址夫子廟東 電話二一七四八
本號附設咖啡部 津川名菜 女子招待 各種筵席 房間清潔 如蒙惠顧 特別歡迎 冷氣流通 座位寬暢 隨意便酌 彈子房 A531

打字 本所教授英文打字 中西文打字 [illegible]
字傳習所 地址石鼓路132號

新開 吳宮飯店
各界旅客注意
房間優美 佈置新穎 附設浴室 器具摩登 花園別緻 清潔衛生 禮堂富麗 空氣新鮮 茶房訓練
開幕伊始 定價低廉
地址 [illegible]街四號 電話二二九二四 A256

双葉閩菜社
閩菜首都獨一 常有各師海鮮 [illegible]
中山路四九號 電話二一三六四

大陸西餐館 牛肉莊
中山路一一七號 電話二二〇九三 中山路二一二號 電話五號
自製各種德式香腸火腿 運青島黃牛肉各種食品一應俱全 A680

新開 上海飯店 地址中山東路土街口北
本店京錫菜館特聘蘇錫名廚專辦高尚筵席禮堂佳製著名錫菜早晨麵點備有喜慶宴會無不適宜招待承蒙賜顧無任歡迎

照相材料 福記 南京總批發部白下路二一二
中日條約成立慶祝紀念舉行特別廉價三星期（自十二月十日起十二月卅一止）
不折不扣定價如左
十二寸富士全色乾片 每打十九元
十寸富士人像乾片 每打十四元
十二寸AI乾片 每打十三元
六寸富士人像軟片 每打[illegible]
六寸富士全色乾片 每打[illegible]
四寸富士全色乾片 每打[illegible]
照相強光燈泡450W. 每只[illegible]
照相燈泡250W. 每只[illegible]
（天秤牌） 每磅[illegible]
櫻花牌各種捲片大批入荷歡迎各同業批購 A779

諸君 欲攝現代化的最精美藝術像 請到
亞洲 新都 照相館
太平路 電話二三二七四 淮海路夫子廟龍門街
取片準確 包君滿意

大同照相館
營業要目 自動轉機 弧光攝影 油彩放大 照相材料
中山路國府路口 電話二二五六九

純淨及含鐵性 康福多 滋補 治癆 療咳 戒煙
上海正德藥房發行 各大藥房均有代售

一粒靈 戒毒特效良藥
包戒白麵鴉片專藥
[illegible]
A951